ESTABLISHED 1872. NO. 19588 THE SHUN PAO SHANGHAI, THURSDAY SEPTEMBER 22. 1927.

申報

中華民國十六年
九月二十二號星期四
舊曆丁卯年八月二十七日
外埠四大張 本埠另加增刊一張半
今天本報售大洋四分
第一萬九千五百八十八號

今日大事記

▲國府委員昨開第一次會議
▲何應欽奉軍委會令將三十一軍蔣李兩師部隊繳械在松江常州兩處繳械時發生衝突現已一律解決
▲馮玉祥電賀中央執監大會
▲張發奎部集中韶關 先發一團已向廣州開拔
▲漢口鄭州間通車
▲奉省排日運動又有擴大訊

九造真正血

調補兼顧之健身奇藥

補血枯 疏血瘀
化血熱 解血毒

統治男女各種血症

生新血……涵腦血
調經血……壯心血

保衛人身永遠康健

補血不用砒鐵＝無激烈燥熱之危險
原方公開宣佈＝有滋榮養枯之功效

是男女老幼四時相宜之滋補品

統治血症

血不養腦記憶力薄　血虛腦弱心悸怔忡　血液虧耗神經衰弱
血虛肝旺耳鳴頭眩　年老血衰夜夜失眠　血衰腎虧遺精遺溺
血不養筋痲痺癱瘓　精血兩虧房事過度　老年血枯骨節痠痛
婦女血虧久婚不孕　瘀血凝滯經水不調　血熱臟腑乾血成癆
血質虧損面黃肌瘦　病後血枯久不復元　先天不足血衰童癆
血質汚濁雀斑粉刺　血虛血虧少年白髮　受傷血瘀咳嗆吐血
血生毒素一切外瘍　血分炎熱鼻衄便血　血中汚濁皮膚頑癬

◉大瓶每瓶一元五角 ◉小瓶每瓶大洋八角

總發行所上海三馬路中法大藥房

各省分行及國內外各埠各大藥房均有出售

丙A 909

中國鴻春烟草公司新出各種香烟露佈

環英國滋味芬芳價格均求低廉本外埠顧客如願經理推銷者請早來臨接洽再同業有與以上名稱相同者務於三日內帶同證據來函聲明當可根據更易若逾期不遵改特此佈告本公司製造之汽車牌現已出品

本公司新出各牌捲烟合誌報端將未露佈者各牌再佈於下 廿支金魚牌 紅魚牌 十支醒獅牌 醒獅牌 上等國產金黃烟葉 魚牌精選

虹口西華德路鄧脫路口仁吉里內 春大烟公司內

戊A 3242

南京路望平街口

心聲唱機公司

一週紀念 高亭唱片大競賣

祇有二天 隨片奉贈新出精美高亭曲本

高亭唱片聯合大減價

陳德霖 梅蘭芳 余叔岩 荀慧生
譚小培 徐碧雲 言菊朋 馬連良 譚富英

本埠各大唱機商店

祇有二天了

中央大戲院

民新影片公司第七次古裝藝術巨片

李應生黎民偉監製 侯曜導演 濮舜卿分幕說明

中國最美麗富長表演天才女明星林楚楚 嬌豔快樂的少女派明星李旦旦及男女演員數千人合演

西廂記

價目時間請參看戲目欄

佈景宏偉 情節旖旎 光線明晰 表演細膩

優待觀客 不增座價

◉昨日中央大戲院之擁擠◉◉每場因座滿退出之看客都數百位◉◉今日提早賣票◉◉請各界提早駕臨◉◉免再向隅◉

滑稽 神奇 勸世 新片

千里眼

開心影片公司出品

吳竹香 謝琳蘭 汪優遊 徐卓呆 吳媚紅 章擁翠 周鳳文 沈冰血 主演傑作

▣千里眼影片能使觀客人人成千里眼
▣秀才不出門能看天下
▣穿紅着綠的佳人頓成一絲不掛的模特兒

卡德大戲院謹啓

新開立揚綢緞洋貨局

兼辦洋廣

九月初一日開幕

本局精採綢緞貨供社會君子之需求佈置工竣擇於九月初一日開幕特此露佈

地址上海小東門民國路通商銀行原址紅屋

乙A 5470

海寗路廿五號B

大學藥房定於本月陽曆廿五日正式開幕

營業科目 馳名發藥 醫用藥品 醫療器械 綳帶材料 化學藥品 工業藥品 化粧香品 家用良藥 醫生配方 如蒙惠顧無任歡迎

乙A 5495

商辦閘北水電公司通告閘北各房主

案奉國民政府財政部令徵收十六年八九兩月房租撥充國捐其應行剔除之自來水發電由敝公司與工廠局接洽除現由業主自居之住宅及耗水營業用戶外其餘各用戶水價概由敝公司造具清冊送局核明發還惟商冊門牌號數須以滬邑商埠所編訂者爲準敝公司除派員逐戶調查趕速編製外深恐或有漏誤特此登報通告敬希各業主迅將所置各里弄房屋按照商埠門牌分別列表備函於本月底以前送由敝公司逐戶比對以免遺漏而昭覈實事關各業主自身利益幸勿延誤爲要再業主里內弄燈電費以及抽水馬達之電力費均不在剔除之列仍由敝公司向各業主收取合併聲明

商辦閘北水電股份有限公司謹告

甲A 4979

蔣保釐律師代表源裕生記股東李永炤通告該兩行經理鄭立卿陳元倫啓事

茲據源裕生記股東李永炤聲稱源裕生記兩行爲祖遺合資營業相傳二十餘年至先父延聘鄭立卿陳元倫二君爲經理去年三月先父身故兩行照常營業所有春時盤結賬亦應照例分送乃逾時一載未見該經理等報告賬略揭送官息紅利深滋疑竇茲爲行使股權及審查賬目起見委託貴律師代表登報一面函請該兩行經理等於登報日起限十日內將賬略及股息紅利送交前來以憑核辦等情據此合亟代表通告如逾期不送即當另行依法辦理特此通告 事務所北京路一百號電話中央六二二九·六二三〇

乙A 3251

與飛姍戲院王松泉向任矜蘋先生道歉

本院前晚與羅漢涉訟承任矜蘋先生調解不幸周先生以松泉與先生已有誤會先後追悔向先生請罪並佐以親朋之勸解諸君之盛意蒙先生寬宏大量涵諒一切特此登報道歉

[illegible]

舟山輪船開班通告

本輪歲修工竣准於夏曆本月廿九日（禮拜六）由申開放定海石浦海門以後照舊行駛 九月初一日（禮拜一）由申開放 舟山輪船公司啓 乙A5519

招商局海晏快輪准于本月廿八晚即禮拜五開往溫州 本輪賬房啓 甲A794

三北公司鳳浦輪船准八月廿七日禮拜四開往蕪湖 安慶 九江 漢口 本輪賬房啓 甲A4987

三北公司新寧興快輪准於本月念八日即禮拜五開往福州 本輪賬房啓 乙A5914

滬甯鐵路管理局標購機車用烟煤廣告

本局現奉核准標購上等機車用烟煤五萬噸欲投標者請函致上海北站材料處索取章程每份須繳大洋五元概不發還 乙A5518

永安輪船歲修工竣開班廣告

敬啟者本輪歲修業已工竣准於陰曆八月廿八日開往定海石浦海門嗣後仍按原定班期逢禮拜四由申開台禮拜日由台開申常川來往風雨不更承蒙賜顧無任歡迎恐未周知特此佈告諸希公鑒 十六舖集水街 振市記永商輪公司啓 甲A4914

大昌車行開幕 大減價 今明兩天

愛多亞路大世界西一千〇八號 電話中央三三三四

美國醫生郭秉德

▲專治內科。婦科。花柳科。特法治療瘰癧。痰喘。新法電療內外各症 ▲本醫生爲利便病家起見特設配藥部聘請專門藥劑師配製歐美各種藥方 ▲門診上午九時至十二時下午一時至四時出診四點以後門診一元二角 ▲診所法租界嵩山路仁安里口六號電話中央九四六九

前滬江醫院醫務主任陳兆華博士啓事

本醫師自九月一日起辭去滬江醫院醫務主任之職現特設診所於四川路一八二號（青年會對面）青春醫社內凡我病家及親朋好友如有賜教請臨青春醫社可也 乙A5475

前安徽鳳凰頸蘆局會計諸樹勳鄭重聲明

金君鼎年奉委安徽鳳凰頸蘆局局長勳則承乏會計平時於公以清愼自矢於局員同人則相見以誠雖任期短促自問無愧我心緣本月八日奉省政府令委左仲文繼任局長一切手續均經交卸清楚惟移交洋二千七百餘元經新任條僅許六百元交付其時金君因公赴蕪勳以孤身陷入無力抵抗不得已照數出立一千六百元收條蓋有收單查前項收條實係威逼而成萬難生效用特登報聲明作廢 當面承認撥還詎被不肖局員王子賀鄭秉甫等串同把持不予直接談判一面將勳非法監視百端恫嚇逼令出立收據交與主任陳瀚甫留鳳辦理旋據陳君回稱文爲若輩包圍除經手人扣外實收到洋五百六十元悉爲若輩瓜分

聯泰仁記印書局招盤通告

本號前因其他訟事停業清理並託律師會計師代表招盤在案嗣本號全部大小印機零件以及底貨裝修等已各就緒有願盤者請駕臨北京路律師事務所接洽可也 價一抵百號以資結束爲特廉價招盤 電話中央九八三〇 乙A0355

尚佛舟尋友

余友婁鳳麟字瑞甫河南濬縣人年三十九歲本年五月初陸續帶同玉香自六安洲向正陽關行至今毫無音信如有人知其所在見告者謝洋百元抑或病故知其尸體無疑通信者謝洋三百元特此登報 通信處天津日租界須磨街明德里佛舟寓 乙A3510

錢阿成鑒

汝所幹之事已由兄同吾姊理清見報務祈速來切勿延悞終身至囑至要 兄德嘉啓 5508

許瑞生世姪女鑒

來函已悉請按址來訪便安 鐵橋啓 甲A4950

上海王大有銅錫號啓事

啟者小號開設小東門內大街坐南朝北門面自始創至今售門莊批發貨品悉心研究督造中西銅錫器皿盆爐傢伙十番響器鉛銅百餘年矣式樣玲瓏質料眞實價值低廉荷蒙各界贊許且定價低廉倘有荷賜顧近因外間有不良份子冒稱本號分店並有貨店僞造小號牌號但敢店在外誠恐各界不明眞相致是以特登申新兩報聲明伏維垂鑒惠顧並無克己請認明本號招牌庶不致誤此啟 本主人白 戊A3100

張定璠啓事

鄙人猥以菲才忝長市政汲深綆短時懼弗勝荷承各方同志推擧作他山之助無如市府內外各職員均早經前市長委定遵照事手且經費規定原有人員尚須裁減勢難加增前市長委任之人祇因事務稍繁未能一一裁答特登報奉聞藉申鄙悃并乞鑒諒爲幸

鼎昌洋棧緊要通告

各寶號均鑒所有咸昌號於辛酉年十二月十一日上本棧機器一部木箱兩只執有第八百八十四號棧單一紙又徐晉記於癸亥九月初八日上本棧席子三十二件除陸續出過外尚存一件執有第二百七十七號棧單一紙甲子年七月初二日又上本棧上列各貨堆存已久自登報日起限二星期內出清如逾期不理棧單均作無效將該貨拍賣抵作棧租倘不敷仍向原戶追補特登申新兩報聲明 戊A3196

浙湖新市沈菊泉啓事

鄙人于甲辰年承先兄子琴公相邀爲沈興昌絲吐羊毛行經理于今已二十餘載突因鄙人年老舍姪聯清年已而立況隨鄙人多年一切事務均已諳悉鄙人儘可交卸茲已商得家嫂同意自中秋後起悉由舍姪聯清自行經理鄙人自此得卸仔肩以資休養嗣後沈興昌銀錢往來及營業等事均與鄙人無涉

德祥莊清理處懸賞緝拿

敝莊經理馮子靜協理陳德僧侵占巨款業經起訴在案判處徒刑執行在案詎該二人扭提到案如有人能將馮陳二犯扭交到案者賞洋四百元報信因而獲案者賞洋二百元決不食言 德祥莊清理處啟 茲將該二犯年貌開列於後 馮子靜約四十餘歲紹興上虞馮家山人有嗜好面黃身軀瘦小 陳德僧約三十三四歲紹興餘姚縣人身胖面圓 通信處白克路敦誼里五七八號 乙A5498

招商局股東協進會啓事

招商局爲我國航業之公司我股東皆同具商人之資格關心招商局者惟公司營業之盛衰與我股東利益之消長研求法理也今年六月二十五日股東臨時會議竟成法律問題之訴訟迄今未已辦理之官法律也何以爭競紛擾至今未了及前車之鑒如何集會而全體股東之權利可以保障三民主義之下凡我股東當本互助之精神維持會務切身利害之所繫凡我股東務須一致團結以謀股東之幸福 戊A7323

退保聲明

先父惟揚府君於本月廿一日逝世所有生前爲親友擔保事項無論口頭書面自即日起概不負責諸希鑒亮 棘人蕭建侯啟 甲A4889

唐鳴時律師受任三豐里房客聯合會常年法律顧問

本律師茲受閘北天通菴路三豐里房客聯合會聘爲常年法律顧問嗣後如有侵害該會名譽及一切法益者本律師當依法保障之責此佈 事務所白克路十八號 電話西六八二〇

張德欽律師代表沈五潮君啟事

據敝當事人沈五潮君聲稱伊妾秀珍因與居母家在外行捲去價值千金之衣飾現居外恐其在外借貸或其他借貸發生特委托本律師代表聲明嗣後秀珍在外借貸或其他不法行爲均與沈君無涉特此聲明 ZA3845

鄭希濤律師受任周福記號常年法律顧問通告

本律師現受任錦里周福記洋貨號爲常年法律顧問嗣後如有侵害該號權利以及其他一切利益者本律師當依法保障 事務所外灘廿四號正金銀行四樓 電話中八三一 甲A2894

律師宋士驤代表上海爆業公會通告

茲據上海爆業公會聘任本律師爲常年法律顧問自後如有會毀損該會權利及其他一切法益者本律師當依法保障之責此佈

吳凱聲律師受任黃吉人常年法律顧問

茲受黃吉人夫婦聘爲常年法律顧問嗣後如有人毀謗黃吉人夫婦名譽或損害其他一切法益者本律師當依法保障之責此佈 事務所南京路三十六號 電話中央九三五

楊鑑大律師受任順直會館常年法律顧問公告

本律師受順直會館委任爲常年法律顧問嗣後關於該會館名譽財產及一切法益如有侵害本律師負保障之責特此公告 律師楊鑑 坐辦吳宗濂 務辦俞洛如 仝啟 本事務所漸閘路寧家花園十號 電話西六七七九號 甲A6194

上海臨時法院公告

案據沈志濟呈請執行交還坐落英租界五馬路第四百四十號及二十號內之不動產合行公告如對於該產有所爭議者務於二十天內來院提出證據特此公告 民國十六年九月二十日 乙A5353

三磅半軍用灰毛毯廉價出售

如蒙賜顧 格外歡迎 上海三洋涇橋吉慶里四弄 電話中央九零五五號 乾源豐 五馬路滿庭坊廣福里 電話中央八三九四號 新豐昶 仝啓

中華煤球有限公司道歉

三洋涇橋 四川路三號

逕啓者敝公司前以本公司獨家經理之白煤礦因他項原因發生問題煤屑之供給斷絕故敝公司所製煤球燒時不透且多碎塊殊深歉仄今已設法改良煤球品質較前更佳凡向敝公司購用煤球諸君如有不透者可向敝公司退換 乙A3406

山東嶧縣中興煤礦公司無錫蘇州常州分廠停業通告

本公司因運輸停頓生意清淡於本年九月九日將無錫十七日將常州蘇州三分廠結束停止營業所有以前經手未了事件統歸原經理朱叔張君負責清理特此聲明 戊A3246

涼州煙草股份有限公司通告

茲啓者本公司擬出下列各種商標十支時花五十支時花十支金杯廿支辦平十支眞廿支雙鬼廿支飛鷹十支新商年十支飛燕廿支健德等十六種附屬本公司愛國諸君請以資助賜顧則無任歡迎之至 現設法租界辣斐德路吉十九號 涼州煙草股份有限公司經理鄭國棟 ZA5509

華安合羣保壽股份有限公司第十五次常年股東大會

本公司定於陽曆九月二十九日星期四下午三時在上海靜安寺路三十四號總公司開常年股東大會凡本公司股東暨保壽諸君屆時務祈蒞臨爲荷 執行部奉命啓 戊A2977

達豐染織股份有限公司給換新股票通告

換新股票業經備函通告各股東在案此外尚有少數股東未曾履行掉換收據之手續或因地址變更致函件無從投遞以後概憑老股票及存摺掉換新股票諸希台洽是荷 敬啟者本公司新股票刻已印就定於陽曆九月初一日起（除星期日外）每日上午九時至下午五時憑前發給之臨時收據及新印鑑（以前發給之臨時收據作爲無效）向本公司天津路長鑫里達豐公司掉換新股票

中國通商銀行給發股息告白

本銀行第六十屆結帳自丁卯年正月至六月底半年股息八厘計每股於本年九月初一日起給發請持票向本銀行收取特此通告尚祈公鑒 戊A7185

上海國華銀行召集股東會啟事

逕啓者本行茲定於陽曆九月念五號星期日下午二時假座香港路四號銀行公會議事廳開股東大會凡我股東務乞携帶入場證准時蒞會除專函通知外謹再佈聞 上海國華銀行籌備處謹啟 A5422

上海整煉漿軸同業公會啓事

本會維持苦力各業重訂新章略加工資一節早已三令五申並由本公會函致總商會轉告各公所在案當初開會議決照總商會所定新章結算查有未照新章結算者停工相待之勢刻下染業公所停工故特登報通告限至八月廿日以前照新章結算否則九月朔日起亦一律停工以待解決所有各莊號體恤下情俯賜垂鑒爲禱 ZA7255

上海華洋布業職工會第二分會非常緊急代表大會通告

九月廿三日（星期五）下午七時在小東門內陸家宅康家弄碼頭業務工會內開非常緊急代表大會每店至少推舉代表三人出席會議討論切身重要問題風雨不更萬勿推故不到至要

種德園藥局全體職工啓事

逕啟者吾人對於丸散職工會第一分會中十九日致函該工會聲明脫離會務概不與聞此等公鑒

上海兵工廠政治訓練處啓事

本處前用證章職員係淡青綾子魚尾式兵夫係白布長方形自改組後員兵證章業已另製形式如前惟色改爲金黃以前青白二種悉均作廢此啟 ZA2261

淞滬衛戍司令部政治訓練處通告

本處奉命組織業於九月二十日成立各界如有與本處接洽事項可逕向龍華衛戍司令部內本處接洽特此通告 甲A4963

國民革命軍第二十六軍司令部通告

查近來上海市民時有呈請本軍所管之事件例如閘北聚成酈布廠因工人糾紛函請本軍協助辦理等情本軍所管轄各部官佐均有不容辭之責惟有不理以杜挾嫌誣告之弊特此布告希上海各界市民注意 甲A4726

國民革命軍第十七軍司令部副官處啓事

本軍現製就銅質橫長條青天白日滿地紅之新式證章業經頒發各部隊職員佩帶以資識別所有前發銅質圓式八角質綢質黃色長條之舊證章一律作廢除呈報外特此聲明 戊A3244

國民革命軍船舶運輸司令部啟事

（尚未領到）查前招商局五金油類各貨凡約十一萬元各輪民駁船等直接領去之租金伙食等凡約五萬餘元各辦事處領去轉發之款凡約一萬餘元本部開辦及新水借支凡約二萬元出入相低計尚不敷甚鉅除呈報總司令外茲限於本月廿三日以前到滬十六舖江天輪上領取過期不候特此通告 司令溫建剛 副司令楊慶貞

上海特別市財政局通告

本局現於本月二十一日遷移閘北民立路前滬北工巡捐局舊址辦公特此通告 戊A3252

上海特別市市政府秘書處通告

如有緊要公務商榷者務希先行約定日期時間以便接待 （一）市長辦公時間規定每日午前在市政府辦公午後在衛戍司令部辦公（二）會客時間定每星期一星期三星期五下午三時至四時在衛戍司令部延見來賓每星期二星期四星期五下午四時至五時在市政府延見來賓（三）各處投寄張市長信札除關於軍事之件仍交龍華衛戍司令部外餘均請寄新西區市政府特此通告 戊A3218

湖北省清黨委員會啟事

案奉中央清黨委員會通告第五號爲通告事查各地辦理清黨繼續辦理以利進行須知澈底清黨爲本黨忠實同志一致之要求亦即本會同人所有工作是爲至要等因奉此本會已於本月廿五日前齊集南京爲要特此通告 甲A4946

金蘭火腿行 王寶和酒號 感謝南京路商界聯合會補助拒捐損失費啓事

茲承南京路商界聯合會送到補助本行本號拒捐損失費計洋二百五十元又加增補助拒捐損失費洋一百八十元王寶和一百七十元特此登報以誌謝忱 ZA4001

中國紅十字會總辦事處敬謝程霖生大善士捐助經費洋五百元

淞滬教養院謹謝

種輝堂潘捐助寒衣費洋二百元張子廉君經募現在秋風戒寒院民衣被缺乏及時行善功德無量務求各界大善士源源捐助 戊A3759

上海時疫急救醫院敬謝

院長葉山濤君經募徐李福記大善士捐助建築費洋一千元 董事龐京周君經募朱如山大善士捐助建築費洋一百元 院長黃磋玖王曉籟葉山濤務董龐京周臧伯庸仝啟 戊A3238

滬南神州醫院敬謝諸大善士慨助經費台銜列後

程霖生君助洋六十元 豐裕洪泰興 毛滌興蜜行助洋十元 以上各助洋五元 瑞記 潘志達君 笠啟 高子安君 朱瑞記 濤和興 永大 仁風 院長李平書謹啟 戊A3233

中國植物學界之創作

英漢對照 **中國植物圖譜** 第一卷

胡先驌 陳煥鏞 合編

ICONES PLANTARUM SINICARUM

厚紙精裝精印一巨冊 長十八吋寬十二吋 定價五元 郵費二角

此為國人自編自繪自印之作、在我國植物學界、尚屬創舉、本卷包含我國重要植物五十種、由美術專家就實物或標本用自然尺寸繪爲精圖、各繫以英漢對照之簡要說明、其中頗多爲我國特產、前所未見而爲新近創獲者、並用佳紙精印、額限千部、凡植物學者學校圖書館及各種學術機關尚宜早購爲幸、

商務印書館出版

殿本影印 **大字佩文韻府** 後附韻府拾遺 拾冊佩文索隱一冊

●預約期限祇有四天●

甲種定價五十六元乙種五十元丙種卅六元 預約期內祇售甲乙兩種外加贈券五元丙種外加贈券三元六角 本號現在廉價期內若購他種書籍每元可得書券六角 絕好機會幸毋坐失

總發行所上海棋盤街掃葉山房謹啟 乙A5476

中央軍事政治學校各期畢業學生鑒

查中央軍事政治學校各期畢業學生現在散居各處者甚多、此種黨國培植之人員置之閒散、殊爲可惜、茲本會爲收集該項人才以備應用起見、特於南京設立軍官研究所、派委富有學識之教官擔任教授、以資深造、凡中央軍事政治各期畢業學生尚未有職務者、務於九月二十日起至十月二十日止、分赴南京本會副官處或上海淞滬衛戍司令部辦事處或龍華淞滬衛戍司令部報名均可、報名聽候示期入所學習、勿得逾限爲要、軍事委員會啟 乙A3243

浦東中學臨時維持委員解職啟事

浦東中學自今春因校董會問題起糾紛後、除呈報上海教育委員會外、旋由會指派良鑑等爲浦東中學校臨時維持委員、負（一）維持現狀（二）籌備開學（三）規定永久計劃之責任、瞬逾三月、任勞忍怨、未敢云辭、一切設施、悉依前上海教育委員會所賦與之職權辦理、雖乏建樹、幸未隕越、比者學校已正式開課、校事責有人負、良鑑等交代完畢、責任已盡、理應退休、除呈報上海特別市教育局解除浦東中學校臨時維持委員職外、並向姜伯韓校長辭謝教職、藉明心跡、此啟 查良鑑 張仲友 謹啟 比A3230

南京金陵大學附屬中學暨中學預科招生通告（開學）

本校現已開學新舊學生即日來校勿延此佈

國立第四中山大學農學院附設水產學校開學招生通告

本校現定九月二十四日開學十月一日開課新舊各生務希如期到校 遠洋漁業專科航海專科（資格高中畢業）高中漁撈製造科（資格初中畢業）尚有餘額前次招考有因交通阻礙未及應試者可於九月二十五日或三十日來校投考詳章向吳淞砲台灣本校函索 比A3232

國立暨南大學緊要通告

本校開課已閱一週而大學中學兩部學生尚未齊全、茲經第六次教務會議議決、除有特別事故之學生應陳明證據理由請假外、一律限於本月二十四日以前註冊、過期概不收錄、凡前已報到者無庸再來請求註冊、此佈、九月十九日 本校女生宿舍現已住滿凡前南京女子部學生未經在開課以前報到註冊者幸勿誤再來本校 甲A4927

第四中大區鹽城中學校開學補試通告

本校現定本月廿九日開學所有在興化東台阜寧無錫南京等處取錄各生統希來校報到其有因遠道不及趕到與考者尤須從速來校聽候補行入學試驗 3241甲A

第四中山大學南京中學校緊要通告

本校訂於九月二十日開學凡前在江蘇省立第四師範第一中學及南京工專第一農業兩校初高中各級學生志願轉入本校普通科或商科者自即日起來校或通函報到註冊（前四師農村分校學生亦在南京本校報到）以憑註冊編級試驗倘開學後一星期尚不報到以自行退學論并即另招插班生補缺幸勿自誤特此布告 甲A4612

國立第四中山大學通告

本校已於九月一日開學所有錄取及審查合格新舊各生限於本月二十日前到校註冊上課其有遠道或交通特別阻礙者至遲限於二十六日到校惟因故請假經本校許可者得再展一星期逾期不到校者除名諸生幸勿自誤 註冊費（每日一元以五元爲限）無故逾延者照章加納 比A3188

遠東大學暨附中續招男女新生

本校現招（大學部）文科商科法政科一年級新生及各級插班生（中學部）高初中各級新生（轉學）凡持有轉學證書或成績單者於九月三十號前上午到教務處報名得酌量免試插班（校址）上海法租界金神父路底打浦橋乘法租界二十一號公共汽車至金神父路底可即達本校 比A3242

南通紡織大學招生

本校前次招考適時局激變交通梗阻有已經報名而未及考者紛紛來函要求補考茲爲便利遠道求學者起見特定自即日起隨到隨考凡中學畢業及有相當程度者即可報名考試詳章函索即寄 比A0623

南光文商專門學校續招新生

日校 大學文商專科（二年畢業）直接歐美著名大學 高初級中學（分文商科）各三年畢業均於本月十號開學正式上課現各級尚有餘額可補轉學證書或成績報告單者得隨時來校接洽插入相當年級額滿截止 夜校 高中初分專科 校址上海法租界霞飛路呂班路口本校第二辦公處 校長張維楨 教務長馬崇淦 文科主任夏士屏 商科主任孫德思 博士同啟 戊A0623

南洋高級商業學校續招男女生

商科銀行科（二年畢業）初中英文專修科初學英文補習班各級尚有餘額（女生來學）走讀每半年減十元寄宿減二十元 校址公共租界卡德路山海關路 甲A4907

蘇州樂益女中 自然科師範科 初中二三年級招生

（名額）自然師範科初中一年級各四十名初中二三年級各十名（投考程度）自然師範科須初中或前期師範畢業初中二三年級須程度適合者（報名）即日起（考期）九月二十四日（開學）九月二十五日（校址）蘇州王廢基 章程函索即寄

注意 本校爲中等女生升入大學醫科師範科及養成初中暨小學自然科師資起見特設自然師範一科二年畢業深造及應用爲主要目的 乙A4833

柏生繪畫學院通告上課添招新生

本院業於九月八日正式上課凡已報名諸生從速來校註冊受課又月份牌特科廣告速成科正科預科夜校函授科均有餘額有志繪畫者速即報名插班索閱章程附郵一分 院址武定路 院長周柏生 乙A5465

銀行函授招生

本校供應社會需要續招新生一百名專授以中國銀行應用學識養成銀行得用人才以備服務銀行公司爲宗旨程度中文清通略知珠算●報名自登報日起十月廿號止期內報名者送商業尺牘或銀行週刊三個月畢業若成績優良者得由本校介紹職業講義概用淺文由銀行專家編輯●納費共收八元●科目印校章函索附郵二分●介紹部啟事如各省銀行公司欲請本屆畢業生者望早接洽以便畢業後分別派充●校址上海寶樂安路對過餘慶坊中國銀行函授學校啟 4915A戊

南京成美中學校續招 高中初中新生

（一）本校業已開學惟因交通阻塞遠道學生紛紛要求補試故續招各級新生一百名（二）報名即日起至九月三十日止（二）考期十月二日（二）納費初中走讀生二十元高中二十四元初中寄宿生二十九元高中三十七元膳食由學生自行與本校廚房接洽 1218A戊

蘇州樂益女子中學特設英文專修科招生

（投考資格）初中畢業及具有相當程度者（報名）即日起至開學日止（考期）九月廿四日起隨到隨考至九月廿八日止、考試科目英文國文常識（開學期）九月廿八號（校址）蘇州王廢基（簡章）函索即寄 乙A5441

上海法政大學招考男女新生及插班生

（學級）大學部 法律系 政治系 經濟系 專門部 法律科 政治科 經濟科 預科 以上各級均招收新生及插班生（報名）自即日起隨帶原校證書四寸半身照片及報名費兩元向本校報名（科目）報考大學部及專門部各系一年級者國文 外國文（英文）數學（算術及代數）三民主義 報考預科者國文 外國文（英文）數學（代數及算術）中外史地理法制經濟大意（試期）陽曆九月二十八日上午九時起下午一時起（校址）法租界金神父路四百九十七號 校長張知本 副校長黃惠平 啟 戊A3186

大夏中學添招各級男女學生

本校新舍落成學生到校踴躍已正式開學上課茲因宿舍擴充尚可容納新生若干名以便未到校者得以補入隨到隨考如有相當程度均准插入相當年級 本校新生須持有證書或成績單 乙A5136

●●南京安徽公學通告舊生

繼招新生（名額）高初中新生及各級插班生無定額（考期）十月八九兩日（舉行）南京中正街本校（一）本校已於本月十日開學望諸生即日到校上課（二）補考期限至十月一日起舉行所有應補考學生務於本月內到校不得再遲 乙A5440

上海中國農工銀行

地址北京路河南路東首一〇四號

電話 經理室 營業室 中央 八八五五 八二九五 九九 號

增設獎勵儲蓄部辦理定期活期零存整付整存零付 本行爲提倡儲蓄起見特設儲蓄部 各種儲蓄存款於九月八日起開始辦理手續簡便凡自開辦之日起存入款項者其定期滿一個月者利息再增加一釐並有特別精美贈品 儲蓄章程函索即寄此布 乙A5380

上海中南銀行廣告

本行建築堅固保管庫備有最新式鋼製保管箱大小多種取價低廉租用便利如荷賜顧無任歡迎詳章函索即寄 地址漢口路七號 電話中六一八一

飲紅茶之益處

本年我國出口紅茶十餘萬箱、其十份之八、爲歐美各國人士所購、而西人研究飲茶、已經名醫化驗證明、能助消化、最有益衛生、惟我國人士、反遭忽視、本公司特選裝祁寧紅茶數種、精製裝璜、以供各界採用、以紅茶爲最有益之飲料、不爲外人專美也、

牡丹牌 每磅一元七角半 花籃牌 每磅一元二角半 孔雀牌 每磅一元

各大公司均有出售 上海華茶公司謹啟 寄費國內每磅二角

上海法租界新開 **永盛祥洋布莊** 擇於八月廿七日開幕廣告

本號開設法租界八仙橋北首西新路口專選歐美綢緞呢絨嗶嘰直貢呢花紗羽紗線綢新樣花旗花素府綢時新花邊標花紗機布絲條等貨花色繁多不克備載物美價廉各界惠顧無任歡迎 乙A5455

三馬路 **中法藥房秋季大廉價**

自八月十六日起……（南市）（新閘）（虹口）各分號……同時舉行 廿一天

四馬路 **中西藥房** 長年贈送 **大世界游券**

滿洋一元●贈券一張 多購多贈以此類推 南北支號同一辦法

兩種新讀物 中學國語文科

中等學校適用 **應用文** 張須編 一冊三百八十頁 定價九角 郵費五分

應用文內容繁複，此編別爲公牘、規章、契據、聯語、簡啟五大編，以下分叢項目詳加解說，所採例證，尤費斟酌，並於例文中逐段註明要旨，務使教者便於指點，學者易於領會。

初中記事文教學本 張九如編 一冊三百六十頁 定價八角五分 郵費五分

此書專就記事文中萃出各種規範而爲系統的解說，以示種種體裁與種種作法，所舉例文上自左史下迄近人作品，無不採錄，務以適合現代精神及學者領受能力爲歸，並隨時抉出文趣以引起讀者研究的興味。

大廉價期內照實價再打九折 九月二十日止

商務印書館

尚有評前廣告轉入第二張第五版閱者注意

（一）本館定報價目 中國境內每月洋一元二角每三個月洋三元四角每六個月洋六元六角全年洋十二元八角日本朝鮮同（新疆蒙古每月洋二元二角五分）歐美各國每月洋二元七角每三個月洋八元一角每六個月洋十六元二角全年洋三十二元四角報費先惠郵票不收

（二）本報廣告刊例 「特等」登於新聞欄內每行二十七字五行起碼每日每行四角半 「頭等」登於封面及時評前後二行起碼每日每行一元四角 「二等長行」登於緊要地位以三行起碼每日每行九角 「二等短行」登於後幅以六十字起碼如超過六十字以十五遞加登於自由談下以三百三十字起碼每日每字一分二厘 「三等短行」登於普通地位（限登營業廣告）每日每字一分

●本館電話 ▲營業部（廣告及發行）中央九五號 ▲主任室中七零零一 ▲庶務處中一五二七 ▲編輯部中四六一二 ▲採訪部中一五七七 ▲總主筆室中一五七六 ▲總理室

本館開設上海漢口路二十四號始創自同治十一年即西曆一八七二年

中華郵政特准掛號立券 按照總包特別優待寄遞之報紙

本館要電

⊙三十一軍繳械情形

▲軍委會宣布該軍通敵罪

▲松常等處繳械時小有衝突

▲滬寧滬杭兩路均照常通車

〔無錫〕中央軍委會、以第三十一軍鄭紹虞部、有勾孫嫌疑、議決令第一路軍何總指揮辦理繳械、何總指揮奉令後、乃將該軍在滬寧滬杭兩路、分別辦理、其駐在無錫者、令悉數開往鎮江、故該軍九十三師蔣毅部、今日分五次專車、向西開拔、計第一次掛車三十八輛、載第二七七團全部、七時半開出、十二時抵呂城、被第一軍第三師顧祝同部繳械、未有抵抗、團長王某及軍官等、則於下午四時、專車載回常州暫駐、第二次掛車三十六輛、載第二七八團全團、晨九時開出、午十二時半在新閘鎮、被第一軍十四師衛立煌部繳械、第三次掛車三十七輛、載九十三師師部及機關槍連、十時半由錫開出、一時許過常州、方抵戚墅堰、即被一軍二十一師繳械、以上兩次、均無抵抗、第四次掛車三十輛、載該師特務處、下午三時許開出、四時過橫林、將進戚墅堰車站、即由二十一師喝令停車、該軍軍士、知事不妙、即開槍射擊、雙方遂起衝突、約十分鐘、該軍知不能敵、乃繳械、當開火時、該車隊長孫大衛、開車劉庭燮沈紹福•及站長張振康、腳夫楊厲生、均受傷、劉庭燮已斃命、送常州、另有火夫施學廣失踪、第五次載車二十輛、係軍部人員及衛隊等、晚九時半西開、（二十日）

〔南京〕軍委會電令何總指揮處置三十一軍後、昨接何總指揮自滬通報云、案奉軍事委員會命令開、此次孫逆南下、進犯京畿、查得三十一軍勾通逆軍、希圖內應、幸本會早經防範、計不得逞、亟應解除該軍武裝、免爲後患、但李副軍長明揚張師長中立所部、效忠黨國、確未與謀、應予保存、仰該總指揮尅日分別核辦具報等因、奉此、乃於本日該軍開拔、在滬寧滬杭兩路途中、分別將該軍蔣李兩師部隊槍械收繳、誠恐傳聞失實、特電奉聞、除呈報軍事委員會外、此達、何應欽號酉、（二十一日下午一鐘）

〔無錫〕第一軍三師七團第二營長羅志臣、率特務連二排機關槍一排、於今晨八點四十分由常州到錫、將昨所繳之三十一軍槍械、於下午五點四十分車、完全運返常州、

〔無錫〕三十一軍九三師、昨由錫開往新閘常州外揚旗呂城、自動繳械、（二十一日下午九鐘）

〔無錫〕三十一軍特務連、在戚墅堰與一軍誤會衝突、站長張政康、臀部被槍傷、又傷一火夫、死一火夫、傷一機車開手、傷一副手、腹部中四槍、傷一腳夫、凡傷者均在常州醫院調治、（二十一日下午九鐘）

〔無錫〕三十一軍李明揚部、今午一時到錫、駐在車站、十四軍參謀處致電軍警督察處、謂李明揚部來錫、無須誤會、（二十一日下午九鐘）

〔無錫〕昨被解除武裝之三十一軍九十三師團長以下軍官、將於明日分送寧滬、所有兵士、除老弱暨野性難馴者外、內有壯年及富有革命思想者、酌量保留、分發各軍效用、

〔無錫〕留錫三十一軍李明揚部下徹底、昨亦被繳械、今日已由一軍將槍械發還、

〔無錫〕三十一軍司令部、已於今日解散、守衛兵士二百名、亦繳械遣散、（二十一日）

〔無錫〕今日下午七時起、宣佈戒嚴、惟地方安謐、（二十一日下午九鐘）

〔無錫〕路局電話電報、今日已修復、寧滬客車、已照常通行、（二十一日下午五鐘）

〔無錫〕第一軍第三師顧祝同部副官處長劉英•參謀長吳澄宇、今晨八點四十分到錫、即至十四軍司令部、並請各公團共在十四軍司令部開會、遣散三十一軍徒手兵士、議決每兵給遣散費五元、中少尉各十元、上尉十五元、校官二十元、款已由宋公安局長及

命縣長籌執、當即派保衛團押送上車、赴常分給、(二十一日下午九鐘)

[常州] 第三師長顧祝同、今晨十時赴滬、報告解決三十一軍經過、(二十一日下午一鐘)

[常州] 警備師砲兵第一營、今日由丹陽開往蘇州、(二十一日下午三鐘)

[南京] 津浦路軌道、被孫軍破壞甚烈、特向滬甯路借來枕木二千餘根、日內運往應用、(二十一日下午一鐘)

[常州] 第一軍第三師顧祝同部、今晨六時半開滬、(二十一日下午一鐘)

[常州] 此間今日開出專車兩列、赴戚墅堰載第二十一師赴蘇錫駐防、(二十一日下午三鐘)

[無錫] 三十一軍司令部李副軍長之臥室中所有物件、完全未動、(二十一日下午九鐘)

[松江] 昨日下午四時、三十一軍九十一師二七二團、駛抵新橋明星橋間時、被駐軍第一軍約一團包圍繳械、是日上午龍華一軍二十二師約一營、奉令特開專車來松、與駐松一軍四團及明星橋一軍二師一部、聯合向明星橋等處佈防、四時起即開始繳械、初時無抵抗、後因中有頑强份子、從中煽惑、以致發生衝突、被一軍擊斃數名示衆、旋即平息、詎未幾又有數名、携械私逃、並擬將專車上所裝迫擊砲、取下抵抗、又被一軍督見、即將該項軍士格斃、惟有一子彈着在所裝砲彈車上、致轟炸、邃車五輛被毀、路軌亦少損、死該車上火伕二人、一名應良本、死屍現在松站、該車車守失踪、直至今晨五時許、始完全就範、所有被解散及傷亡兵士、已分批運滬處理、(二十一日下午八鐘)

[松江] 松江新龍華間交通、昨日下午四時起阻隔、至今午一時許回復、所有昨日杭來客車一列、在途過宿、於今日下午五時三刻始開滬、(二十一日下午八鐘)

[松江] 新橋明星橋松江間路軌、於今日下午三時修復、電話二時許回復原狀、

[松江] 一軍二師於今日下午五時三刻、由明星橋開回上海、松江市照常、(二十一日)

[松江] 當繳械時師長李奇峯逃、其參謀長何錫麟、中彈斃命、已棺殮、停厝紫霞宮、該團傷兵、舁往紅會醫院救治、俘獲官兵七八百人、已運滬、一軍亦傷十餘名、陣亡連長郭金山、已棺殮、(二十一日下午十鐘)

[杭州] 昨日滬來客車、已安抵杭垣、今日祇開五號上行慢車一次、(二十一日下午八鐘)

[杭州] 在覓橋被一軍繳械之三十一軍九十一師二七三團、於昨日下午六時許、完全就範、未發生衝突、(二十一日下午八鐘)

⊙國府委員首次會議

▲發表國府成立宣言

▲馮玉祥電賀執監大會

[南京] 國府委員二十一上午十時開第一次會議、到譚延闓孫科伍朝樞蔡元培李烈鈞李宗仁白崇禧諸委員、譚延闓主席、會議至下午四時始散、議決案所發表者、㊀任命連聲海爲國府秘書長、黃惠龍爲副官長、幷發表宣言、要旨(一)繼續北伐、剷平軍閥、以完成全國統一、(二)貫澈廢除不平等條約、主張恢復民權國家獨立自由平等地位、(三)肅清共黨、以消滅國民革命障礙、保持國家革命勢力統一、(四)建設革命秩序、厲行革命紀律、以保障人民權利、維持社會安甯、(五)恪遵建國大綱、建國方略中程序及計畫最大原則、在平均地權、節制資本、(六)掃除文武官吏貪污舞弊積習、(二十一日下午九鐘)

[鄭州] 馮十四電賀中央執監大會、謂革命勢力集中、反動份子易滅、瞻念前途、良深歡忭、(十六日下午十鐘)

[南京] 伍朝樞王伯羣孫哲生、定明晚赴杭、敦勸蔣汪吳胡四委員返都復職、(二十一日)

[南京] 鈕永建[illegible]

[杭州] 張靜江定明日來杭、(二十一日下午五鐘)

⊙張發奎部集中韶關

▲先發一團昨開廣州

▲許克祥部進駐連縣

▲王俊就潮梅警備司令

[廣州] 張發奎部第四第十一軍黃繆各師、已集中韶關、今晨先發一團來省、至繆培南黃琪翔、則定二十二日回省、日前奉派赴韶勞軍之徐景棠鄧彥華、二十日已返、報告犒賞官兵經過、謂該軍共四師一獨立團、約二萬餘人、此次第一批返粵者約六七千人、餘尚在途中、約十天內可續到、(二十一日上午八鐘)

[廣州] 張發奎部黃琪翔繆培南等師、十八晚到韶、十九日韶開歡迎會、張發奎擬在南堤設第二方面軍總指揮部、(二十日上午八鐘)

[廣州] 連縣團局長報告、有稱許克祥師、由湘省取道江華入粵、現已抵江華礪市、日內將進駐連縣、當局擬將已轉送第八路[illegible]指揮部核辦、(二十日上午八鐘)

[廣州] 投粵之湘軍許克祥部約四團、已拔隊來連縣候編、(二十一日上午八鐘)

[廣州] 軍事當局、擬再成立新編第五師、以厚實力、(二十一日上午八鐘)

[廣州] 日前海陸豐農軍爲患、經調第十八師胡謙一團往剿、據報農軍刻已退集五華紫金、(二十一日上午八鐘)

[香港] 王俊十七日抵汕、十八日就潮梅警備司令職、何輯五交卸後、所部分路撤防、㊀由水路運滬、㊁遵陸赴松口轉入漳州、(二十一日上午八鐘)

[香港] 徐景棠二十日由韶返省、張發奎軍定二十二日先由韶到省、黃琪翔繆培南一團、二十一日來省、各界決設宴歡迎、

[香港] 錢大鈞十七日抵汕、即赴梅縣、將率所部由蕉嶺入閩武平、担任追擊賀葉前鋒、黃紹雄部則任總預備隊、即黃部前鋒亦已到梅縣境、潮汕方面、連日均有軍隊開到、各車站均爲軍隊借用、薛岳全部、已抵河源、向興甯五華進、(二十一日下午九鐘)

[廈門] 四軍十師蔡廷鍇離葉挺、歸蔣光鼐編、率軍追葉入閩西、(二十一日下午八鐘)

[廈門] 林國賡擬二十五日就漳廈警備司令、又參謀長已發表彭瀛、漳廈警備司令與漳龍指揮權限、將由海總部劃清、(二十一日)

志清女士 論相

寓南京路益湯弄口邵萬生西首民永里 相金五角 4680特甲

注意觀瀑主人鬻文議命

主人於文言白話兼擅北勝餘事議命尤精到粵言曾吳趙孫及憑仲愷等吉凶一時近益蓋習茲以措資游歐罰潤如左 駢體文每千字二百元散體減半白話視對聯一律十元 小品文千字二百元以上一律壯元 飛星劉字二百元身終三百元詳批二百元略批一百元 子平或河洛精批百元詳批五十元略批廿元 內外大張男女生壯五元歲以內者略二元面談一元 文王或六壬課一律五元凡議命先一日掛號 掛號處法租界霞飛路沿馬路三七〇號二樓電話西四三七〇 工兵農民與學生同一國 元號金加一 4164特

註冊機製信封

本局機製中西各種信封信箋出貨迅速定價便宜兼之封口均塗有膠水用時可免撕擬手續更以紙料潔白堅固印色鮮明奪目故能名馳遐邇風行中外茲爲優待惠顧諸君起見凡正面加印牌號每種在一千以上者印工均奉送●價目每千自一元一角至五元六角外埠寄費另加函索樣品中式附郵票二分西式附郵票四分 上海廈善路貽德里一二二五號生達信封印刷局電話中一八三五號 特乙2285

並非秘密藥品

第威德補腎丸內成分藥料、皆醫生及化學家等所公認於醫治腎病及由腎病而起之各種疾病均有特效之藥料、是故本公司願將各藥料名稱披露下端、請向醫士詢問、即知此種藥料之價值也、

試驗五十餘年

Extract of Pichi, Oil of Juniper, Methylene Blue, Buchu, Cascarin Bitter, Uva Ursi, Potassium Nitrate

凡此種藥料、其提煉配合、本公司極盡科學能事、精製第威德補腎丸、此丸因即成爲五十餘年以來、醫士醫院所公認之獨一無二之靈藥

君如患背痛 骨痛 腰痠 風濕 小便刺痛 遺精 以及一切腎病便溺症等、速服

第威德補腎丸

[福州] 新編陸戰隊[illegible]

[福州] 新編軍將成立、一致導師、師長譚自兼、(二十一日上午十鐘)

[福州] 申組庵代表丁懷德、昨到省、與警軍長有要公接洽、(二十一日下午四鐘)

[福州] 陳亮禁烟局長・陳可敏捲烟特稅局長・均發表、(二十一日下午四鐘)

[福州] 楊樹莊派代表齊玉行回閩、接洽一切要公、(二十一日上午十鐘)

⊙直魯軍訊

▲天津黨人九名行刑

[濟南] 程國瑞第三軍、張宗輔十一軍、奉令開隴海東段壞防剿匪、(二十日下午五鐘)

[濟南] 謙祥謙益永協盛興永昌永源永豐同義等七銀號、操縱省行票價、被傳訊、

[濟南] 二軍副軍長袁家驥、由京來濟、十九上午十時、褚玉璞赴徐、第一師長謝玉田先往、(二十日下午五鐘)

[濟南] 張宗禁奸商操縱省鈔市價、違者就地正法、並沒收財產以儆、(二十日下午五鐘)

[青島] 渤海艦隊司令沈鴻烈、二十一日由濟返青、(二十一日下午七鐘)

[北京] 孫傳芳候餉候械、尚有時日、故將先出京、留專員在京坐候、(二十一日下午一鐘)

[北京] 孫軍兩列車又憲兵一列車、前日開抵德州、(二十一日下午九鐘)

[天津] 鐵甲車直隸山東兩號、開赴濟南、

[天津] 原定二十午處決之黨人李繼榮王卓吾女士等九名、屆時沿途至刑場、觀衆達十萬人、軍法課恐出變故、臨時中止、聞二十一午在軍法課內行刑、(二十一日下午三鐘)

[天津] 孫傳芳部第四師十一師調回德州桑園、補充二七方面軍、第十六旅長張駿驤、派員來津、領運迫擊礮五尊、彈八箱、步槍二十七支、彈三萬粒、手槍二十支、彈五百粒、又向禪臣洋行買電話匣八付、電機十六付、電綫一萬碼、(二十一日下午三鐘)

⊙漢鄭交通完全恢復

▲紅槍會擾亂馮軍後方

[漢口] 鄭電、京漢線無軍事行動、漢鄭路電均通、(十九日下午三鐘)

[鄭州] 鄭漢各車十七起通漢口、北通彰德、

[鄭州] 馮十九師吉鴻昌部自彰德南調、當地紅槍會、乘機而起、收游擊營槍支百餘、馬數匹、傷兵士十餘、并將彰德第十一中學搶掠一空、吉師近回舊防、槍會潛逃、清道門首領畢乾通畢景痣、受奉軍旅長職、

[北京] 日報載奉晉關係不決、足以妨討馮軍事、晉軍撤兵說、純係謠言、京漢線奉軍約二萬以上等語、(二十一日下午一鐘)

⊙粵垣新訊

▲粵外交部辦理結束

[廣州] 陳公博十九日返粵、向李濟琛報告、此次漢甯合作之進行、陳省母後不日復行北上、(二十日上午八鐘)

[廣州] 政治分會審查土地徵稅條例完竣、並定十月一日施行、(二十日上午八鐘)

[廣州] 此間今日舉行朱執信殉難七週紀念、

[廣州] 在粵外交部已辦理結束、該部案卷移交廣東交涉員接收、(二十一日上午八鐘)

[廣州] 財廳通告接辦沙田籌餉兩處、

[廣州] 被扣留之禁烟處長李海雲、有判罰三十萬元說、(二十一日上午八鐘)

[香港] 朱兆莘二十日來港、將赴滬、對國府外交、須視察形勢再就職、(二十一日下午九鐘)

⊙鄂省組軍事討論會

▲軍委會令各軍嚴防粵漢路

[漢口] 湖北軍事討論會、現着手組織、其職權㊀計劃軍事之改良及教育方法、㊁審查部省軍事上各項清查條例、㊂關於鄂省軍事之調查及省防剿匪計劃之審議、㊃關於諮詢材料之準備及意見之條陳、㊄審核湖北各軍及人民團體提議案件、㊅審核本會委員提議案件、㊆關於檢閱軍隊及重要任務之派遣、㊇審擬鄂省政府及軍事廳交議案件、(十八日下午七鐘)

[漢口] 軍委會令粵漢路局長、粵漢路聯貫湘鄂、至關緊要、邇來時被匪徒毀壞、軍事商旅、悉受影響、着迅即負責整理、並嚴飭駐軍妥爲防範、以維交通、(十八日下午七鐘)

⊙閩省軍政要訊

[illegible]

(二十一日下午九鐘)

⊙東三省近聞

▲韓麟春病愈即將入京

▲劉尚清有繼任奉省長望

[北京] 報載莫德惠將內調、以農工長劉尚清繼奉省長、俟楊回奉視察報告後、再發表、

[哈爾濱] 京電令制止商學界集會游行及有越軌之愛國運動、藉顧中日邦交、(二十日)

[哈爾濱] 哈當局取締埠內錢商、凡資本不足五萬元者、概令停業、(二十日下午九鐘)

[哈爾濱] 東鐵商務處、在營口雙城扶餘等處之三代辦所、[illegible]查封、(二十日下午九鐘)

[哈爾濱] 黑省山林剿匪隊及水上游擊隊、現奉令改編爲第二補充旅、委王南屏任旅長、(二十日下午九鐘)

[奉天] 日本法學博士橫田等六人來奉講演、頗受各界歡迎、茲講演竣事、莫省長昨設宴歡送、(二十一日下午一鐘)

[奉天] 楊宇霆今日下午二時半、專車抵奉、

[奉天] 韓麟春回奉養病多日、業已痊愈、奉張電召速行進京、當即覆電、准二十三日起程、(二十一日下午三鐘)

⊙華北美艦隊將南下

[青島] 美國艦隊近將南下、二十二午在艦設筵請我國軍政商界各要人、(二十一日)

[青島] 膠澳總辦趙琪、派外交科長李方琮、二十一日赴美艦、答謝救活被溺難民之盛意、(二十一日下午七鐘)

⊙甯新政府成立之京訊

[北京] 外長王蔭泰宴使團、於二十六晚餐、聞因甯政府通知領團成立、故京須與外團爲一種接洽、(二十一日下午一鐘)

[北京] 使團息、甯政府成立後、決先整理丙部、並謂津浦線無大軍警備、(二十一日)

⊙杜起雲師整頓內部

[常熟] 駐常熟十七軍二師長杜起雲部、前曾准備渡江未果、現內部大加整頓、該師第四五兩團、仍駐福山滸浦梅里、前報載四團團長向南通索船准備渡江說、完全不確、(二十一日下午一鐘)

⊙厦門黨務消息

[廈門] 省黨部派林赤民爲廈市黨部監選、林堯階改派指導漳州黨務、(二十一日)

[廈門] 二十一日廈市各級黨部、開緊急聯席會議、決抗議籌備會訓令遵省黨部所擬選舉法選舉、並請電中央請示、(二十一日)

⊙北京中日商約預備會

[北京] 今日上午十一時、芳澤訪外長、談中日商約之預備會、下次即係正式會議、至專門委員改定人員、關於治外法權以外問題、由法吾國派唐在章接洽、其治外法權問題、由法部參事某接洽、日本則派重光書記官、討論範圍、雙方約定不討論最惠國問題、先就其他平等相互問題、以最惠國待遇問題、俟最後討論、外部以各國對於修約、均設一防綫、不肯單獨進行、今中日下次可開正式會議

胎補

人身體質之强弱。全在乎父母之遺傳。不幸而父母體弱。或年老虛衰。則成爲先天不足。將來長大。以致一身多病。苦不勝言。故父母而愛其子女者。受胎之後。宜常服得力補品。母子同補。造成嬰孩强壯之體質。將來筋骨堅實。無疾病之苦。百齡機。補氣血。長筋骨。而開脾胃。最得力於孕婦。數月胎補。兒女得終身壯健之福。且能使孕婦飯量激增。元氣充足。臨盆快速順利。

百齡機補片(大瓶)二元(小瓶)一元 九福公司發行

袁製 胃痛精 謝遠涵書

功效 祛瘋散寒 止痛消腫 去濕除痰 舒筋活血

主治 瘋濕骨痛 寒濕筋痛 濕氣腳痛 手足痲痺 腦骨刺痛 肩背腰痛 骨節酸楚 偏正頭痛 鶴膝瘋痛 筋絡疼痛 邪瘋感冒 半身不遂

價目每瓶一元

上海西新橋北首 濟華堂藥房發行

分設 鎮江 蘇州 又新街口 石路中市

各埠藥房 先施永安 新新公司 均有經售 函購寄費加一 認明鷄牌商標

乙特5532

●床上珍品●增進伉儷幸福

全幅被單被面

被單被面要用全幅無縫、則不易藏垢、而又經洗耐用、三友社在中國首先創造、早已傳響全國、各種彩條方塊方格、無不清雅宜人、印花被單一種、尤爲各界所愛用、花紋疏密深淺、曲盡點染能事、有紅有藍有紫醬橘黃淡黃數種、十分雅緻、洗滌日晒、永不退色、綴花被面、是被面中的明星、花紋富麗堂皇、光彩顯耀、可常常下水洗滌、既不退色、光彩永遠如新、有益床上衛生、物質外觀、爲其他一般被面所不及、是藝術創作的結晶、各界無不愛用、被單售價每條自一元九角起不等、被面每條三元六角至五元、數種舊曆八月二十日起秋季大減價展期十四天、各種精美棉織實用品、有八折、九折、特價等好機會、

▲新出品自由布的長馬甲料、以自由布製面、以各種彩色花紋、恰如錦上添花、非常別緻、每件二元五角、九折▼

上海三友實業社啓 門市部 郵售部 南京路浙江路東(電話中央一〇一七)

特乙5520

報喪

盛莊太夫人痛於夏曆八月二十五日午時壽終內寢擇於二十七日午時大殮謹此奉聞

靜安寺路一百十號盛貽範堂賬房具

恕訃不週

本主人羅老太太陳太夫人痛於民國丁卯年夏曆八月二十一日亥時壽終原籍福建汀州府連城文亭地方現居住寧波江北岸張家弄本宅業於廿二日大殮今成服謹擇於夏曆八月三十日經九月初一日成主領帖初二日發引扶柩火葬於鄞東石山弄羅家地方備蒙賜弔唁槪不敢當用特登報佈聞 伏乞 今鑒 羅德誠堂賬房啟

恕訃不周

顯考涵東府君痛於民國丙寅年夏曆十月十九日戌時壽終於山路安康里寓次距生於清同治六年丁卯十月廿一日丑時享壽六十歲不孝等隨侍在側親視含殮遵禮成服寄柩日暉港西明公所茲擇於丁卯年九月初五日在民國路四明公所領帖初六日恭扶靈柩回籍初七初八日在寧波鄞縣本宅誦經初九日成主初十日登穴安葬於丁灘大崗山崗之麓恐訃不周謹登報以聞伏祈 矜鑒

孤子張翊浩 法治 泣血稽顙

5448乙A

顧宅出殯路由

先妣鄭太夫人靈柩謹擇於夏曆八月二十七日下午二時由北西藏路永和里本宅發靷出轅門北西藏路朝南蒙古路朝西國慶路朝北新民路朝西大統路朝南光復路朝西恒豐路朝北共和路朝東大統路朝北經姚家石橋直達江淮公所哀此奉聞

孤哀子顧如藻(甲三) 如荷(松蓀) 如茂(竹軒) 泣血稽顙

時評

◉助興與敗興 (冷)

天下之最快意者興也故世人形容人之快意每曰興高彩烈當其快意之時而復從而助之此世間識趣之徒也苟或不然不助其興而反或敗其興此又世間至愚至蠢之徒助人興者必諛人之長敗人興者必言人之短人孰不自謟其長而護其短者故聞諛其長則必喜聞言其短則必恨喜者報之以德恨者報之以怨故助興之人常自得利而敗興之人常自受害也故一則可謂世間之識趣者而一則不免爲世間之愚蠢也夫助興之人誠亦有眞心誠服者敗興之人誠亦有因嫉妒者然除此以外之大多數大概助興者必有所爲有所求而來敗興者必有所期望而發有所期望而恐不能如願則不得不有忠告勸勉之言故在受者敗興之言較助興者爲有益特爲逆耳故以爲益者少以爲侮者多耳

本館要電二

奉天 張作霖二公子學銘偕夫人十九日乘安奉車赴日留學、(二十一日下午一鐘)

吉林 奉海路請准由十三師撥隊護路防匪、

吉林 奉商會創辦商報主持對外言論、

吉林 錦縣交大分校成立、常蔭槐自兼監督、(二十一日下午六鐘)

◉蕭淑宇由滬抵潯

九江 第五方面軍總政治部主任蕭淑宇、今午由滬乘江順輪抵潯、當偕某要人轉赴牯嶺、(十九日上午十一鐘)

◉京津雜訊 ▲孫傳芳昨出京

北京 京學務局長現由張學良秘書趙雨時繼任、(二十一日下午一鐘)

北京 日輪支德丸、係船主貪利違章、載重過量、死華人百五十九人、(二十一日下午一鐘)

北京 山西境內、有匪二千、圍晉城、

北京 梅案盜未携去之洋票紛失事件、尚須追究若落、梅出門、軍警戒備清道、前後各軍警汽車一、梅坐車、旁站鏢師二、威詔極伶界之威武、(二十一日下午一鐘)

北京 盜賣城磚案、近日某方仍須查究、

北京 孔廟看門人對參觀者索門包、中外人入內、均須納而後入、(二十一日下午一鐘)

北京 昨陝綏舊國會議員王寅谷、經憲兵拘捕、謂吸鴉片、(二十一日下午一鐘)

北京 潘復今日宴葉恭綽任毓麟等、將聘葉爲國學研究館長、(二十一日下午九鐘)

北京 孫傳芳今日下午三點出京、

北京 財部前總稅務司將海道測量經費每月由關款撥付之五萬元、改撥該部、其理由爲該局地點、現多入南方勢力範圍之故、但稅司尙無允否答復、(二十一日下午六鐘)

天津 張冠五二十日專車赴泰甯(二十一日下午九鐘)

天津 直省八月分鹽稅、已解交中國銀行、轉解北京、(二十一日)

各社電訊

◉豫鄂軍事消息

▲電通社十九日北京電 靳雲鶚軍其後由周家口開始向北方移動、意在襲擊蘭封、惟張宗昌軍已抵考城、欲斷歸德方面西北軍之退路、馮玉祥軍恐受夾攻、已開始由豫東撤退、奉軍對豫態度、頗甚積極、

▲國聞社十八日漢口電 漢寄貨車定十八晚十一時北開、鄭州電通而復斷、聞靳雲鶚由偃城敗竄周家口及某處、靳部由馬吉第改編、岳維峻移駐漯河、

▲國聞社十九日漢口電 交通界息、十八晚漢車先開、鄭車後到、開車暫時無規定、只候運輸司令示、漢鄭電通、

▲國聞社十九日漢口電 第四集團兵站部只少數留漢、餘十七日均開下游、

▲國聞社十九日漢口電 漢商會各團體告軍委會裁判所、代劉佐龍請先行開釋、

▲國聞社十九日漢口電 楊森用劉匪名義、派第九師約一千名十七日往巴東駐紮、

◉奉省排日運動之進行

▲東方社二十一日奉天電 排日外交後援會之排斥日貨、愈益深刻惡化、十九日之委員會特招在奉之歐美各國商人、對於排斥日貨之具體方法、以謀聯合歐美巨商、共事抵制、一方擬創立一資金二百萬元之紙廠、此乃國貨提倡會計畫之一、現已着手招股、並將發行一商報之日刊新聞、以爲澈底排斥日貨之唱導者、聞豫定於雙十節出版云、

▲東方社二十一日北京電 報載莫德惠以奉天內治外政之不振、尤以取締排日運動不力、引咎向張作霖辭代理省長之職、張已有准意、後任擬劉尙清、莫將調任農工總長云、

▲電通社二十一日東京電 轉任北京公使館一等書記官之前哈爾濱總領事天羽英二氏、頃歸東京、語人云、中國官廳尙認眞辦理、頗無不能鎮壓排日運動之理、中國在北滿敷設鐵路實成脅日本之地位、又近來德國人之在華活動、極堪注目、

◉宿遷附近之戰事

▲中國電報社二十一日南京電 此間西北軍第六十六軍軍長岳德鑫部莊嬰旅、昨日距宿遷二十里、與孫軍激戰一晝夜、大獲勝利、奪得機關槍二架、迫擊砲四門、軍用品無算、孫軍向三岔河潰退、

◉汪精衛有抵潯說

▲電通社十九日北京電 汪精衛於十七日忽秘密來九江、即赴廬山、十八日又乘小火輪上駛、不知何往、

◉北京外交雜訊

▲中日商約會議將繼開 ▲芳澤日使之談片

▲東方社二十一日北京電 芳澤公使本日正午至外部訪王蔭泰、通知日本方面已派重光一等書記官爲中日改訂商約會議專門委員之事、王蔭泰答稱、中國方面已派唐在章爲專門委員、該會議幷議定今後之具體的進行方法、擬悉交中日專門委員討論云、

▲東方社二十一日北京電 外長王蔭泰與芳澤公使晤見後、語記者曰、關於中日會議繼行之大綱、旣在上次之會議上決定、其他手續上問題亦皆於今日之會見上決定、雙方專門委員不日將開始折衝、嬖爲會議進行之障礙之最惠國待遇問題、暫擬擱置、而關於法權之事項、則悉交專門委員辦理云云、

▲電通社二十日北京電 北京政府以日本之山東撤兵聲明書中、有自衛上必要之時、得再出兵特保留此旨趣語、如果默過、即是承認此聲明書、故特提出抗議、

▲電通社二十日北京電 二十日午後、北京外交團特開會議、對於新成立之南京國民政府、究採如何態度、特交換意見、

▲東方社二十一日北京電 芳澤公使接見新聞記者、作如左之談話、「關於中日商約問題、本日與外長王蔭泰之會見已就妥、將最惠國條款問題、暫行擱置、先討論其他問題、故此後所議者皆係最惠國條款以外之問題、然一切問題、須先交專門委員間討論、至相當程度、將然後由予與王蔭泰交涉作一結束、專門委員之商議與最惠國條項相切礙、務求早日告一結束、滿蒙交涉隨時俟政府訓令繼續進行、因楊宇霆返奉、將交涉移至奉天、固亦屬一策、然此問題料非三四星期可以結束者、故予以爲不如擬楊返京後在北京繼續討論之爲愈也、要之、滿蒙交涉非全然所不望、排日運動亦漸向熄滅、楊宇霆返奉後、當更作進一層之取締也、至於中國方面之通扶鐵道之計畫、設若成爲事實、日本終難承認、現已作强硬之口頭抗議云云、

◉國際聯盟議會紀事

▲路透社二十日日內瓦電 今日聯盟議會通過第五委員會關於販賣白人婦孺事之報告、英代表萊頓爵士論鴉片貿易、謂日內瓦公約各國政府宜批准、違法毒藥現滋蔓於歐美及遠東、鎮數梅頓、決非一國之力所能祛除此害、惟各國合力爲之、始可掃蕩之、查製此毒藥者、不足三十廠、其產額似應嚴加取締、倘簽字於一九二三年日內瓦公約之各國切實履行其義務、則此毒即可掃除云、

◉荷蘭國會開會

▲路透社二十日海牙電 荷蘭國會開會、女皇致訓詞、略謂荷蘭與比利時間各懸案之範圍、荷蘭當研究之、荷政府並將提出新法案、以期便利商約等之締結、但此外尙有亟須應付之大困難、如爲國際商務障礙之人爲的畛域是也、

◉南愛大選舉之結果

▲路透社二十日倫敦電 南愛自由邦大選舉之最後結果、爲政府黨得國會七十九席、反對黨得七十三席、

▲路透社二十一日杜白林電 南愛自由邦行政領袖柯斯格萊夫現無辭職之意、因政府黨在國會佔多數、遇有重大問題、不致失敗、現政府至少可支持一年也、

◉波蘭政府令國會休會

▲路透社二十日華沙電 波蘭國會開特別會議、通過議案、要求解除對於新聞之限制、並因反對領袖紫戈斯基自六星期前出獄後蹤跡不明一事、提出彈劾案、此外尙有人動議不信任案、政府與國會間風波、今日政府乘國會不備、倏然宣佈國會休會、

◉法政府向蘇俄提出條件

▲路透社二十一日巴黎電 晨報載稱駐莫斯科法大使奉巴黎政府訓令通告俄外長、謂蘇俄須召回駐巴黎大使賴柯夫斯基、允遵一九二四年十月二十九日法俄所訂不干涉協定、並提出解決對法債務之切實辦法、則法國始能與俄開締結不侵略條約之談判云、

◉英國紡織業近況

▲路透社二十日倫敦電 英國紗廠聯合會董事今日已核准聯合會與棉紗公會雙方代表上週所議定之合同、此合同俟棉紗公會幹事考慮後、即可發表、觀此可見英國之紡美棉者現對於維持紗市之政策、已有進一步之合作、

▲路透社二十日倫敦電 孟却斯德棉業今日開全體會議、正式成立棉業統計處、孟却斯德商會會長湯木森被舉爲統計處主任、湯就職致詞、謂已有人允助三年辦事經費云、會衆又舉出臨時幹事、

▲路透社二十一日柏林電 德人估計在此後十年內德人將從英國購置值英金二千萬鎊之紡織機品、現訂付款辦法、購者先付買價十成之二、餘者分數年償清、查一九二七年上半載德國輸入之英國紡織機、共値三十二萬鎊、

◉飛行界消息

▲路透社二十日倫敦電 美人勒務今日由巴黎乘飛機返倫敦、擬於明日乘哥倫比亞女士號飛機前往印度、

▲路透社二十日德國格洛業電 飛行家孔尼克偕無線電報員索爾姆乘飛機東發、擬直達土耳其京城安戈拉、然後赴日本、大約尙將取道阿拉斯加飛至美洲、

▲路透社二十一日安戈拉電 孔尼克所乘之飛機今晨八時三十分抵此、

▲路透社二十日紐約電 昨從羅斯福出發比賽飛行三種飛機二十五架、內有十二架已抵芝加哥、獨有一機飛出後、不知下落、想已被迫落於山間、今晨有重飛機十五架賽飛、其行程爲二千三百哩、在某某地點必須着陸裝油、

▲路透社二十日紐約電 今晨出發之十五架重飛機、其第一架飛至紐哲錫州長谷附近、墜於林中、司機人與乘客皆殞命、今晨賽飛之各機速度、較昨日輕飛機爲大、載重亦重、裝有多至二百匹馬力之引擎、依照賽飛規則、須飛行二千三百哩、而至華盛頓州之斯波堪、中途須停落五次、以便裝油、並須在聖保羅休息一夜、

▲東方社十九日莫斯科電 西哀斯塔可夫氏所駕之俄國飛機由訪日之途回俄、本日已到黑海東岸之諾浦懿西斯克、

◉各國雜事

▲路透社二十日華盛頓電 廉根公司股東廉羅氏被任爲駐墨美大使、廉羅乃柯立芝總統多年摯友、今日證券市場得此消息後、墨西哥證券頓見風大旺、價格暴漲一磅晉至四磅者不等、成交數約及五十萬元、

▲路透社二十一日里加電 巴古地方有數油井忽不出油、說者謂克里米亞地震所致、

▲電通社二十一日東京電 將嫁爲日本皇弟秩父宮妃者、共有候補者六人、其中以一條侯爵長女正子姬爲第一候補、正子姬年十八歲、才德學識容貌均超越凡流、近正在交涉云、某宮內大臣云、調查已終恐非旦夕可成、但望成立內約、正子姬在華胄界亦係屈指可數者、今春學習院卒業後、從跡見女史學日本畫、從櫻井女史學音樂、

▲電通社二十一日東京電 報知新聞主辦之汎太平洋游泳大會、三國選手於二十一日在玉川舉行合同練習、皇弟秩父宮屆時亦將前往、

▲電通社二十一日東京電 因田中首相機密費事件被喚問之三瓶川上二人、關於告發機密費事件之動機及經過受嚴重之審訊、其召喚之表面理由、係爲空頭支票詐欺事件、故關於此事亦加以審訊、三瓶昨日午後許其歸宅、川上尙未釋放、

▲電通社二十一日東京電 在歸國途上之齋藤減軍全權、在箱根丸船中語東京日日新聞社記者云、回顧毫無結果之減軍會議、頗怪美國之缺少雅量也、

公電

◉國民黨中央特別委員會電 各報館均鑒、本年九月十九日中央特別委員會第三次會議議決、中央執行委員會政治委員會或稱政治會議及各地方政治分會、一律取消、其職務屬於黨部者、仍由中央黨部或省黨部執行、屬於政府者、仍由國民政府或省政府執行、各地方政治分會、限於本年十月一日以前取消等語、除電政治委員會政治會議及各分會遵照辦理暨分行外、相應錄案電達、請査照辦理、中國國民黨中央特別委員會、漾、

◉南京中央執監會議電 各報館公鑒、刪日下午二時、在南京中央黨部開中央執監委員臨時會議、查議決案八、茲爲完成本黨統一、努力革命工作起見、設中國國民黨中央特別委員會、其任務及職權如次、㈠受中央黨部之委託、分別行使執行委員會及監察委員會之職權、至第三次全國代表大會開會時爲止、㈡統一各地方之中國國民黨黨部、㈢籌備第三次全國代表大會、以十七年一月一日爲開會期、㈦茲推定李宗仁·楊樹莊·李烈鈞·馮玉祥·謝持·蔡元培·汪精衛·唐生智·蔣中正·程潛·王伯羣·覃振·何香凝·閻錫山·胡漢民·孫科·朱培德·林森·于右任·戴季陶·張繼·許崇智·伍朝樞·譚延闓·吳敬恒·鄒魯·李煜瀛·張人傑·居正·李濟琛·何應欽·白崇禧·爲中國國民黨中央特別委員會委員、㈧茲推定劉積學·傅汝霖·繆斌·褚民誼·甘乃光·顧孟餘·陳公博·葉楚傖·茅祖權·爲中國國民黨中央特別委員會候補委員、㈨茲推定中央特別委員會委員張繼于右任何香凝李煜瀛蔡元培、執行中央監察委員會職權等語、相應錄案電達、中國國民黨中央執監委員臨時會議銑印、(漾到)

◉國民黨駐日法總支部代表電 上海申報轉中國國民黨中央特別委員會諸同志先生鈞鑒、頃者我滬甯漢各方忠實領袖同志、開統一大會於南京、並已組織特別委員會、解決一切黨國重要問題、聞悉之餘、不勝欣慰、溯自共逆搗亂吾黨以來、我同志中欲分裂之計、先有廣東與上海之分立、繼有南京與武漢之對峙、黨務爭持、於今兩載、此兩年中、我忠實同志所受苦痛、難以言形、敝部同志、雖寄跡海外、見共逆之日盛、痛國事之日非、且當此帝國主義與軍閥跋扈之秋、竟長此分裂之非計、乃本愛黨愛國之熱忱、特發柬電、懇請我三方面忠實領袖同志、化除成見、努力團結、以圖護黨救國、今幸我忠實領袖同志、棄除猜嫌、共聚一堂、商決大計、從此以後、黨務政治軍事諸問題、不難迎刃解決、吾黨生命、危而復安、可喜可賀、尙望我忠實同志、本此次團結之精神、一德一心、繼續努力、驅除軍閥、掃滅共逆、完成國民革命、實現三民主義、於最短期間、建設自由平等之新中國、則總理在天之靈、亦將欣慰無似矣、敬電馳賀、並頌黨祺、中國國民黨駐日法總支部叩、代表鄭榮惠·張偕岑·劉求南·

◉清江浦國民聯軍第五十五軍第三獨立旅長電 (銜略)銑日、職部與敵遭遇于大伊山莊、激戰終日、敵始不支潰退、現正向紅花埠進追、特聞、國民聯軍第五十五軍第三獨立旅長闞正鈞叩、

◉雲南省務委員會電 各報館均鑒、前以黔軍藉援滇爲詞、分三路闖入滇境、當以本省內爭已息、實無請援必要、電黔主席周繼斌、請飭入滇黔軍各將領、剋日撤退、以全鄰誼、並電請南京政府電黔阻止、一面嚴飭本省邊防各部隊、謹守紀律、勿得輕啓戰事在案、乃得黔主席覆電、語涉支吾、而羅平師宗宣威平彝各縣報告、黔軍不惟不退、且紛紛前進不已、所過勒款提械、封馬拉夫、騷擾情形、難於縷述、且有挾平彝縣知事與之同行情事、是滇人步步退讓、黔軍乃節節進逼、若非意存侵略、胡爲如此行動、滇人異常憤慨、決不忍以金碧河山、無端爲人欺侮、已集三迤健兒、爲正當之防衛、如彼仍無退志、一意孤行、本政府有保護人民土地之責、惟有順從全滇民意、盡力與之周旋、惟是戰事一開、鄰交喪失、地方糜爛、滇人凋弊之餘、又復罹茲兵禍、其罪誰歸、想政府諸公黨國民衆、必有公論也、臨電迫切、佇候明教、雲南省務委員會委員龍雲胡瑛王九齡周鍾嶽由雲龍馬聰盧廷樞叩魚、

國內要聞

◎國府軍會委員就職典禮

▲到委員三十七人軍民約有十萬餘
▲同時並舉行閱兵式

南京特訊、萬目睽睽之寧漢滬三方合作、由三方要人在滬時作幾度之會商與接洽、方始決定由第四次執監聯席大會產生中央特別委員會、特委就職後、速開大會三次、一切問題、均已次第解決、並於第三次大會、推定國民政府委員四十七人、軍事委員六十七人、爲主持政治軍事之最高機關、今日（二十日）上午十一時、國府委員及軍會委員在紫金山側小營大操場、舉行就職及閱兵典禮、全城商店住戶、一律懸掛國旗黨旗、迎風招展、氣象一新、茲將就職典禮盛況、詳紀如左、

▲國府秘書處之通電　（一）國急限即到、國民政府委員會、南京于委員右任・王委員伯羣・白委員崇禧・伍委員朝樞・朱委員培德・李委員宗仁・李委員烈鈞・居委員正・孫委員科。張委員人傑・張委員繼・鄒委員魯・覃委員振・程委員潛・楊委員樹莊・經委員亨頤・蔡委員元培・譚委員延闓、上海丁委員惟汾・孔委員庚・王委員法勤・王委員寵惠・古委員應芬・田委員桐・汪委員兆銘・何委員應欽・宋委員子文・林委員森・周委員振麟・胡委員漢民・許委員崇智・鈕委員永建・熊委員克武・鄧委員澤如・劉委員守中・蔣委員作賓・廣東李委員濟琛・黃委員紹雄・戴委員傳賢・安徽柏委員文蔚・陳委員調元・河南馮委員玉祥・樊委員鍾秀・奉化蔣委員中正・漢口唐委員生智・山西閻委員錫山・鈞鑒、奉諭、各位委員、暨軍事會委員、於本月廿日上午十一時、在南京小營舉行就職閱兵典禮、希先時蒞止等因、謹電陳「國民政府秘書處巧印」（二）國急限即到、軍事委員會、南京于委員右任・白委員崇禧・朱委員培德・李委員烈鈞・李委員宗仁・胡委員宗鐸・孫委員科・陳委員紹寬・陳委員季良・陳委員訓泳・夏委員威・賀委員耀組・程委員潛・楊委員樹莊・葉委員開鑫・譚委員延闓・上海石委員青陽・李委員景曦・何委員應欽・何委員成濬・汪委員兆銘・周委員鳳岐・胡委員漢民・陳委員銘樞・許委員崇智・溫委員壽泉・鈕委員永建・楊委員虎臣・河南方委員振武・李委員鳴鍾・岳委員維峻・孫委員岳・張委員之江・鹿委員鍾麟・馮委員玉祥・劉委員郁芬・福建方委員聲濤・安徽王委員普・何委員鍵・柏委員文蔚・陳委員調元・劉委員鎮興・江西王委員均・金委員漢鼎・四川田委員頌堯・楊委員森・鄧委員錫侯・劉委員湘・劉委員文輝・賴委員心輝・廣東李委員濟琛・李委員福林・陳委員可鈺・張委員發奎・黃委員紹雄・湖北李委員品仙・陳委員嘉祐・貴州周委員西成・雲南胡委員若愚・漢口唐委員生智・魯委員滌平・常州曹委員萬順・山西商委員震・閻委員錫山・揚州楊委員杰・奉化蔣委員中正・河南樊委員鍾秀・鈞鑒、奉諭、各位委員暨國府委員、於本月廿日上午十一時、在南京小營舉行就職閱兵典禮、希先時蒞止等因、謹電陳、國民政府秘書處巧印、

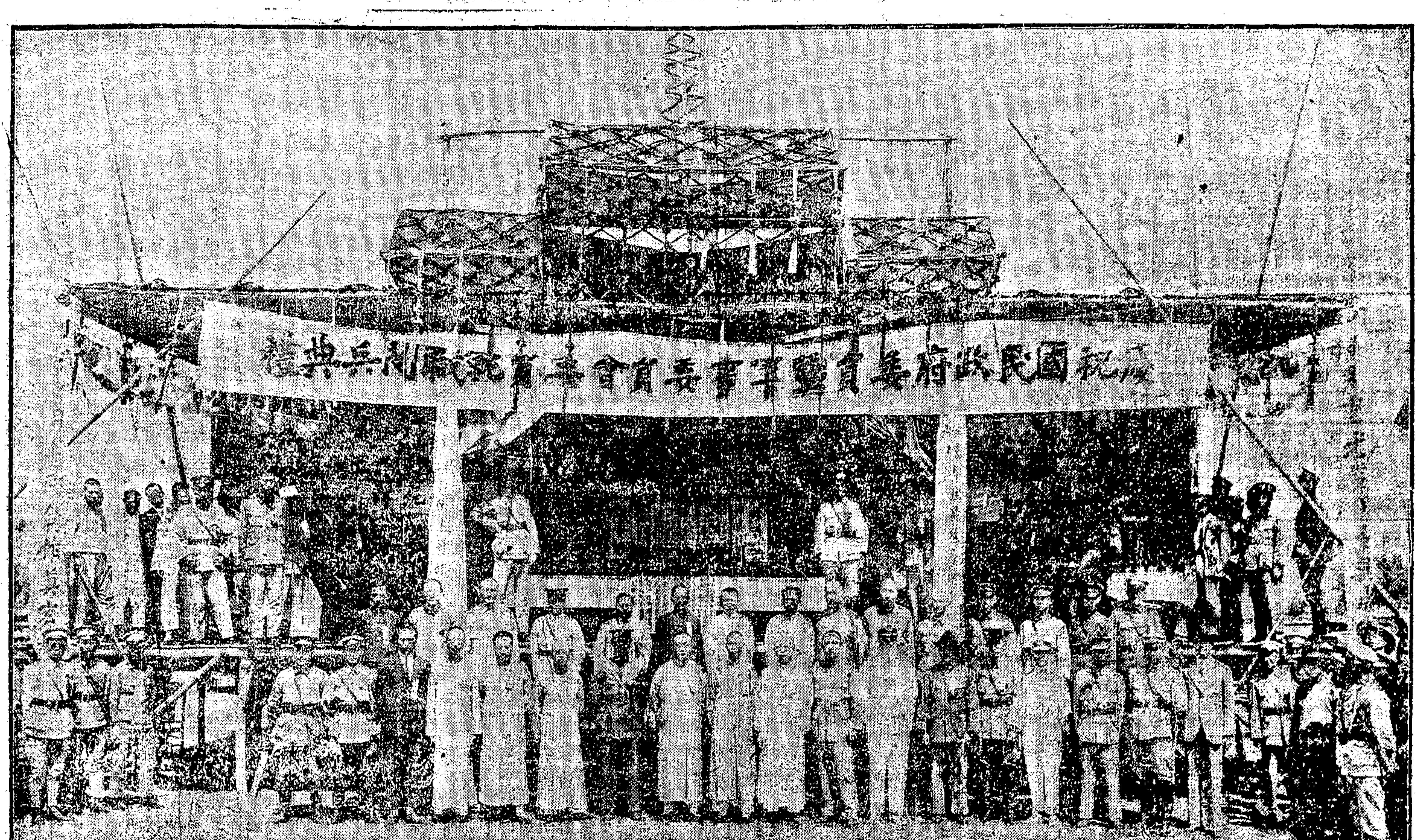

（王開照相樓攝）

▲禮場之布置　就職及閱兵之禮場、在小營大操場、大影壁進內即爲禮場大門、用紅綠藍各色綢緞綴成牌樓一座、牌樓正面爲一白布橫額、上書「慶祝國民政府委員暨軍事委員會委員就職典禮」字樣、由政治訓練部鑑製、左首爲來賓簽名處、右首爲公安局軍樂隊、全場周圍、每隔三五丈即有警察一名、步兵兩名、持槍守衛、大門前有警察四名、衛士隊十餘人、維持門前秩序、各軍警槍上均有三角紙之各種標語、臨時規定汽車由左邊進場、民衆由右邊進場、場之正中、設一演講臺、臺上滿懸黨國旗幟、臺前即係參列閱兵之第十九軍、共九團、面向閱兵臺、樂隊獨立、最後爲閱兵臺、臺上正中懸總理遺像及黨國旗、左爲紀錄席、右爲記者席、橫額綴字、與大門同、惟有對聯云、「日月重光、黨國中興成偉業、山湖永固、軍民合作奠宏基」、左首設一臺、爲各團體觀禮處、右首設一臺、爲民衆參觀處、正中爲軍樂隊席、

▲標語之概要　禮場上滿貼各種標語、茲錄數則於下、「親愛精誠」、「民衆武力」、「國民政府萬歲」、「軍事委員萬歲」、「打倒帝國主義」、「完成國民革命」、「中國國民黨萬歲」、「打倒土豪劣紳貪官污吏」、「打倒殘餘軍閥」、「打倒一切腐化惡化分子」、「擁護國民政府暨軍事委員會委員」、「團結忠實黨員、共同北伐、完成革命」、「聯合武裝同志、剷除殘敵、鞏固邦基」、「文官不要錢、武官不怕死」、「擁護本黨忠實領袖、實現三民主義」、「組織中央黨部、組織政府、組織軍委會、集合各方領袖人才、主持大計」、「打倒帝國主義、打倒軍閥、打倒共產黨、賴無數武裝同志、消滅殘廢」等等、甚爲醒目、

▲民衆慶祝之熱烈　今日上午、全城各商店及住戶、均高懸黨旗國旗、慶祝政府委員就職、並在各處燃放鞭炮、表示狂熱、全市市民無論男女老少、紛紛前往禮場、慶祝觀禮、

▲飛機散發傳單　未開會前、有中山號飛機一架、在空中周圍飛翔、並散發各色傳單、一時各種傳單、到處紛飛、直至散會時始行停止、

▲到會就職之委員　到會委員（以到會先後爲次序）共三十七人、蔣作賓・陳揚傑・白崇禧・夏威・鄧錫侯・（王蔭椿代表）田頌堯・（王亞特代表）劉積學・茅祖權・繆斌・胡宗鐸・楊杰・（劉漢英代表）葉開鑫・賀耀祖・傅汝霖・朱培德・譚延闓・柏文蔚・（方煥章代表）曹萬順・葉楚傖・褚民誼・謝持・蔡元培・李烈鈞・鄒魯・程潛・居正・伍朝樞・楊樹莊・覃振・張繼・李宗仁・陳紹寬・陳季良・陳訓泳・李景曦・石青陽・鈕永建・（沈儁代表）此外到會慶祝者、軍民人等、共約十餘萬人、車水馬龍、盛極一時、

救貧新法　君欲獨立經營成家庭經濟寬裕乎本會發明一種婦女生利的新法祇須資本十元即可……四個月保獲利七百元備有函授說明章函索附郵四分即寄上海老靶子路天福里中華藝會啓

牙醫羅鑫泉　已於本月初八日開診……另送優待券一月以答惠顧諸君雅意……

催眠術　本會爲最早設立研究催眠術之機關積二十年之經驗……

孫才緯父子醫院　新法療治花柳病　專門注射六〇六　德國特備最新電療器　專治新老淋濁……

性病專治　醫社　性病　梅毒……橫痃……淋病……遺精……注意……時間上午十時至十二時下午四時至九時　診金一元　社址……

患白濁者之最好消息　洗射白濁……

敬送救命丹……

▲就職閱兵典禮之秩序　（一）全體肅立、（二）中央特別委員會委員就位、（三）國民政府委員就位、（四）奏樂、（五）全體向國旗黨旗總理遺像行三鞠躬禮、（六）恭讀總理遺囑、（七）靜默三分鐘、（八）中央特別委員會代表訓詞、（九）中央特別委員會代表授印、（十）國民政府委員代表答詞、（十一）國民政府委員宣誓、（十二）奏樂、（十三）中央特別委員會代表就位、（十四）國民政府代表就位、（十五）軍事委員會委員就位、（十六）中央特別委員會代表訓詞、（十七）國民政府代表訓詞、（十八）國民政府代表授印、（十九）軍事委員會委員代表接印、（二十）軍事委員會委員代表答詞、（二十一）軍事委員會委員宣誓、（二十二）奏樂、（二十三）攝影、（二十四）閱兵、（二十五）高呼口號、（二十六）散會、

▲開會行禮時情形　各委員到齊後、即於上午十一時三刻、宣告正式開會、由劉斌蕭片兩副官司儀、其行禮情形如下、全體肅立就位、中央特別委員會委員立在第一排、國民政府委員立在第二排、軍事委員會委員立在第三排、奏樂行禮、張繼恭讀遺囑、全體靜默三分鐘、中央特別委員會代表張繼致訓詞、張君致訓詞時、精神充足、聲如洪鐘、全體大鼓掌、張繼代表中央特別委員會授印、蔡元培代表國民政府受印畢、致答詞、次中央特委會代表・國民政府代表・軍事委員會委員就位、蔡元培代表中央特委會致訓詞、伍朝樞代表國民政府致訓詞、並授印、由程潛代表軍事委員會受印、宣誓致答詞畢、高呼各種口號、是時軍樂大作、即舉行閱兵式、由十九軍長胡宗鐸偕同各委員、依次參閱、並由該軍第二師師長張義純爲閱兵指揮、參閱時、兵士舉槍立正、（一）閱兵式、（二）分列式、各委員閱兵畢、即回閱兵臺、略進茶點、攝影禮成、

國府軍會委員就職時之閱兵式　（王開照相樓攝）

▲國府委員之宣誓詞　國民政府委員宣誓時、各人高舉右手、高呼曰、「余謹宣誓、余將恪遵總理遺囑、服從黨義、奉行國家法令、忠心及努力於本職、並節省經費、余決不僱無用人員、不營私舞弊、及授受賄賂、如違背誓言、願受本黨最嚴厲之處罰、」

▲軍事委員之宣誓詞　軍事委員會各委員於宣誓時、亦高舉右手、並高聲呼曰、「余以至誠實行三民主義、服從長官命令、捍衛國家、愛護人民、克盡軍人天職、此誓、」

▲中央特委會對國委訓詞　由張繼代表宣讀、文云、中央特別委員會之成立、已宣言於國中、莫大使命、爲回復本黨之統一、整飭本黨之紀律、肅清共產分子、完成國民革命、信誓昭昭、不敢渝貳、欲完成此使命、須先謀中央黨部與政府之統一與健全、同胞受帝國侵略主義之蹂躪、嗷嗷求援於本黨久矣、出師北伐、已越長江、而福利及於同胞者寥寥、上無以慰總理、下無以慰人民、耿耿夙夜、苦思力索、以爲共產黨不絕迹於國中、則國不安、不絕迹於黨中、則黨不安、故爲黨爲國、毅然在一致反共旗幟之下、以歷史精神、統一此三民主義之國民政府、今日爲國民政府回復統一之日、亦即三民主義國民健康之時、如此而仍不能澈底清黨、爲民造福、將爲本黨獨負之咎矣、本會見中央政府之完成、則備極歡愉、因此敬以萬分誠切之心、勗勉政府同志、（一）三民主義政治下的政策與方法、須有一貫精神、標榜三民主義、而采用共黨或軍閥官僚政策者、則爲叛黨、標榜三民主義的政策、而采用共黨或軍閥官僚方法者、亦即爲叛黨、政府中同志、須以純粹的志趣、發揮一貫的精神、（二）本黨爲建設而破壞、不願爲破壞而破壞、除惡務盡、此爲本黨之破壞精神、樹德務滋、此爲本黨之建設精神、惡不除則德不樹、故本黨救國救民之程序、爲同時破壞、同時建設、願政府同志、於繼續摧毀軍閥遺孽帝國主義壁壘之時、積極實現總理建國方略、建國大綱、以建設中華民國、中華民族、（三）總理於軍政時期以後、憲政時期以前、特定一訓政時期、以黨訓政、終後以政權還諸全民、此爲總理斟酌事理、苦心訂定之進程、願政府同志、深切認定今之政府、爲訓政的政府、而非專政的政府、（四）官僚政治、不特足以亡國、並將舉中國固有之道德人格而亡之、本黨爲代表人民利益而來、凡人民所痛心疾首者、義在必除、願政府同志尤努力於此、西諺云、推倒腐敗政府易、推倒官僚政治難、官僚政治不除、國民革命難成、總之本黨處此艱難之時、負此莫大之任、惟有至精至誠、一德一心、乃能無負民國、無負總理、無負人民、政府同志其勉之、

▲國府蔡委員答詞　張繼代表中央特別委員會宣讀訓詞後、蔡元培代表國民政府委員致答詞、略謂今日受中央特別委員會之委任、組織國民政府、對於肅清共產黨繼續北伐、自當澈底做去、際茲各委員就職之日、承蒙中央特別委員會下賜訓詞數條、自當遵守實行、尤更注意一貫精神、人云共產黨主義不對、而方法可行、又云官僚之學識不好、而經驗可取、但同人深知共黨官僚之足以亡國、絕對不取共黨之方法、及官僚之經驗、總理有言、治國有二道、即古人所謂一爲霸道、一爲王道、用霸道者、大都采用獨裁專制之制度、或用強力壓迫之手段、用王道者合乎人民之心、處於情理之中、是故吾人應取法王道、三民主義、有一貫之精神、凡事當依總理之主義而行、對於共黨方法、官僚經驗、當然不能采取、語云物必先腐之而後蟲蝕之、吾人自己能建設即不怕他人來破壞、故同人等要實在做去、譬諸農工、須先引導使伊們各有知識、將來不致失業、其他一切均須在軌道上走、吾人應爲建設的政府、不願爲破壞的政府、而軍事時期已過、現爲訓政時期、當爲訓政的政府、而非專政的政府、此後當勉勵訓政、遵守訓詞、努力爲之云云、

▲中央特委會對軍委訓詞　軍事委員會委員就職時、中央特別委員會代表蔡元培致訓詞云、今日爲諸位委員就職之期、諸位都是本黨最忠實的同志、而且於革命中已經做出許多的成績、本委員會覺得軍事委員會、得到諸位委員的人才、前途實有極大希望、本黨在軍事訓練、例如「爲黨而戰」「武力民衆化」等等、諸位都已實行了好久、用不着再申說了、現在爲時勢上需要、有幾個重要問題、請諸位解決、（一）我黨軍隊、進行迅速、軍隊漸漸複雜起來、怎樣能使一切軍人都能黨化、寧漢合作以後、兩方面的黨軍、當然合作、而且馮同志的西北軍、閻同志的晉軍、都是合作很久的、怎樣的能分工協力、步調一致、不予敵人以可乘之隙、（二）現在共產黨葉挺賀龍的軍隊、竄向潮汕汀漳進攻、若使他們有海口的立足點、就可以受俄國軍械餉需的接濟、其勢力更不易撲滅、粵閩兩方兵力、足以抵抗他們、還是我們應該調往援兵、（三）差不多人人都說、我們以步兵見長、一到平原、便不免相形見絀、這個話是否確當、敵人有馬隊、有重砲、我們用怎麼軍械與方法來掃蕩他們、（四）我們的軍費、本來每月千六百萬元、現因力求節省、可以減到八百萬、但武漢軍費、向來有六百萬、西北軍方面、本有每月二百萬之協助、合計起來、仍有一千數百萬、在政府自然當竭力籌措、但以各地方實業凋敝、生計艱難之狀况推之、籌款實非易事、怎樣通盤計畫、能使軍隊中必不可少之餉項、及軍火足以應付、而民衆之負擔、亦不致過於繁重、（五）軍隊中本有政治訓練班、負有灌輸政治知識於士兵的責任、能否兼任他種教育、如授與常識、訓練工藝、使此等士兵、於將來建設時期、仍能退而爲良好的平民、（六）「黨軍可愛」的口頭談、到處聽得、可見我們的軍隊、對於民衆的友愛、然民衆怎樣同情於我們、我們尤不可不體諒民衆、我們軍隊所到、偶然借住學校、借住民房、我們仍好好的保護、將來仍然照原樣還給他們、他們因爲同情的緣故、就是有點不方便、不但不抱怨、還仍舊是歡迎我們、然而我們怎樣能叫民衆一點沒有感到不方便呢、這六種應該解決的問題、深望軍事委員會主席同志全體委員諸同志、從長計議、有一種妥當的解決、那北伐的成功、自然不遠了、望諸同志注意、

▲國府伍委員對軍委訓詞　中央特別委員會蔡委員致訓詞後、國民政府伍委員代表國民政府致訓詞、略謂寧漢合作、國民黨統一矣、革命軍亦統一矣、中國革命十餘年、尚未成功、其故何在、因以前革命祇有革命黨而無革命軍、近數年來、吾人已察覺此中之缺點、於是努力造成革命軍、革命軍造成之後、其成績果然不錯、革命軍之特點在何處、軍閥缺點在何處、如何能使民衆一見之下、立辨誰爲革命軍、誰爲軍閥、蓋軍閥祇知謀地盤、括民膏、革命軍抱犧牲精神、爲人民謀幸福、不以地盤爲目的、此言似對、然亦不對、「革命軍亦要地盤的」、斯言總理生前在粵中演說時曾言之、惟革命軍之要地盤、與軍閥之要地盤不同、軍閥所要、爲數千里或幾萬里之地盤、革命軍祇要一方寸之地盤、所謂一方寸者、乃係民心而非地域也、（全場大鼓掌）今日爲革命軍統一之時、又爲軍事委員會委員就職之日、國民政府各委員、祇以武裝同志能將革命軍之力量、作爲中華民衆之力量、此點能實行、其餘打倒軍閥共產黨以及帝國主義者等等之敵人、都不成問題、政府希望軍事委員會者、僅此一點已耳、

▲軍委會程委員答詞　伍朝樞代表國民政府致訓詞後、程潛即代表軍事委員會致答詞云、今日委員等接印之時、蒙中央特別委員會暨國民政府賜以訓詞、委員等謹以至誠、全部接受、自接印之後、當遵守總理對於軍事之遺訓、暨本黨對於軍事主張、及中央特別委員會之訓示、國民政府對於政治上之軍事方略、努力實行、一方整理軍務、節省軍費、減輕人民之負担、一方訓練軍隊、使軍隊成爲整個的有組織有紀律有團結有黨化的軍隊、能於最短期間、肅清各地共產黨、繼續北伐、掃除一切軍閥及障碍、進而反抗強權、打倒帝國主義、完成國民革命、中央特別委員會國民政府委員所賜訓詞、全部接受、（程君致答詞時、全場掌聲如雷）

▲行禮完畢時之口號　各委員行禮完畢後、高呼下列各口號而散、（一）本黨忠實同志大團結、（二）總理真正信徒大團結、（三）中國國民黨萬歲、（四）國民政府萬歲、（五）軍事委員會萬歲、（六）國民革命成功萬歲、

▲江蘇省黨部告首都民衆書　親愛的同胞們、在最近的從前、本黨同志因爲有共賊作祟、以致發生一點誤會、黨部分裂、革命勢力不能集中、而使帝國主義者軍閥及一切反革命派得以乘機蠢動、因此我親愛的被壓迫的民衆、不但不能解除痛苦、甚至如水益深、如火益熱、我中國國民黨的基礎、建築在民衆上面、解除民衆的痛苦、爲民衆謀幸福、是本黨所負的重大使命、過去的事實、已完全啓示我們今後應走的大路、所以本黨忠實同志都已痛切地覺悟、有最近一致的大團結、最近寧漢滬三方同志推誠相見、以主義爲依歸、而有整個的中央特別委員會之組織、在這整個的黨的統治之下、而有統一的國民政府和軍事委員會之成立、這就是黨權高於一切、在黨的指揮之下、政權軍權都統一而歸於黨了、今天是統一的國民政府各委員軍事委員會各委員就職的日子、我們親臨大典、眼看黨基從此鞏固、黨權從此提高、黨的主義和政策都要逐一地實現、民衆所有的痛苦、統要解除淨盡了、凡我親愛的同胞們、尤其是首都的同胞們、應該怎樣地歡欣鼓舞、我們一致團結起來、擁護統一的國民政府、擁護統一的軍事委員會、黨權高於一切、打倒一切反革命派、驅逐一切惡化腐化份子、「三民主義萬歲、國民革命成功萬歲、中國國民黨萬歲、中國國民黨江蘇省黨部宣傳部、（九月二十日下午四時）

◎南京快信

▲今日國府委員行就職典禮、交部長王伯羣氏、因病足未出席、

▲滬杭公路局、奉國府委會批令、暫行停辦、從事結束、

▲南京某郵局職員、私函孫傳芳、大致謂現在第一路軍隊、悉數退出南京、如再渡江、不難勝利、此函爲檢查員查出、并已核對筆跡無誤、當送戒嚴司令部懲辦、

▲江蘇司法廳前爲傳播司法行政消息起見、發行司法廳公報、定每月十日二十日三十日各出版一次、內容計分例規公文僉載三類、創刊號因篇幅增加至五倍、印刷愆期、第二期篇幅亦增加至三倍以上、現已如期出版、

▲萬縣潘濱電上海特別市政府云、張市長伯璇兄勛鑒、吾兄榮膺簡命、主持市政、貫澈主義、實現建設、黨國前途、實利賴之、謹電馳賀、并祝努力、（二十日）

◎浙省政府通緝大批共黨

▲清黨委員會情報處偵察所得之姓名

浙江省政府二十日通令各機關文云、案准中國國民黨浙江清黨委員會第二千一百五十號公函內開、本會奉命清黨、責在剷除共產反動貪官污吏土豪劣紳、及一切腐化惡化份子、經先後偵獲者、雖屬不少、而聞風先遁者、亦居多數、現據本會情報處多方偵察、已將在逃之共產主要份子、查得真實姓名、當提出第九次聯席會議議決、函省政府飭屬一體嚴緝、相應開列名單、備函送請貴政府、查照辦理爲荷等由、併附送名單一紙過府、准此、合亟抄發名單、令仰該縣政府市政府局、即便遵照、轉飭所屬、一體嚴緝、務獲解究具報云云、茲將通緝共犯名單照錄於下、潘澄・鄭卓午・林攸綿・張濟安・王濾・錢孫發・楊棨卿・張用・潘潮發・應渭秀・王志偉・唐思潔・宋孔顯・方城・張鳳珩・余瑞生・楊安卿・高定中・張韶九・徐天琛・戴尙文・婁子匡・凌可登・楊亦清・韓屜島・倪安章・呂永沂・何步雲・胡山由・顧作之・張鑄・陳德長・王溆貞・鍾志一・沈選千・王志朝・翁玄修・陶老鶴・金煥然・華林・龔惠疇・黃德才・沈選庭・金樹永・郭頌銘・戴家齊・柏力人・陳樂真・金杲・陳韶葵・張志固・朱亮人・朱谿本・王槐・楊寄玄・何芸生・張覲農・宋德剛・許傑・郭志遒・劉顯存・蔣如琮・曹國材・葉海琛・鍾嘉魚・黃秋另・應經武・范守淵・周福慶・劉修・高舜維・崔士俊・蔣一謙・程榮生・蔡遠浩・張榮文・熊天翔・蘇玉衡・孫選青・張崇德・徐時恩・何元楨・金紹閣・趙駒・共計八十四人、

教育消息

專電

［天津］教育廳訓令各高小初小、自秋季始業、增讀經一課、中學增講經一課、不准陽奉陰違、（二十一日下午三鐘）

［南京］第四中大校長張乃燕、二十一日邀請財政廳長到大學行政部、會商普及教育經費辦法、（二十一日下午一鐘）

要聞

⊙蘇省教育經費獨立之令知

國立第四中山大學、函教費管理處、准省政府政務會議公決教育經費合共撥一百八十萬、歸教育經費管理處經理、原文云、案准江蘇省政府函開　案照省政府第三十六次政務會議報告事項第三項「張委員壽鏞報告、前日與高委員魯柳代表詒謀協商教育經費獨立辦法情形、當經議決教育經費由附稅項下撥六十萬、田賦正稅項下撥一百二十萬、合計一百八十萬、歸教育經費管理處經理、完全獨立等因、除分飭遵辦外、相應函達貴大學請煩查照爲荷、等因准此、相應函達請煩查照云云、

⊙北京清華學校又起風潮

▲大學部學生要求免費

北京通信、清華大學部學生、去冬曾要求該校當局、免收學費、風潮擴大、歷兩三月、迄未解決、自此次大學部學生反對舊制學生提用基金、提前出洋後、該校校長曹雲祥、以大學部學生既能顧及學校經濟基礎、反對動用基金、則不交學費、亦影響學校經濟、大學部學生、不應要求、因於本學期開學後、特出牌示、嚴催各生補交舊欠學費及本學期應交學費、每人共計六十元、原牌示略謂各生每人每年應繳學費四十元、若不交納、則全校學生一千餘人、學校當受四萬元以上之損失、殊非學生愛護學校之意、限於開學後、兩週內交納云云、此牌示出後、學生方面、仍表示反對、當推代表數人謁曹、請准予免費、其理由爲㊀留美部既無學費、大學部亦應援例、㊁現在交通不便、各生家中款項、均未寄到、曹之答覆、則爲㊀大學部與留美部性質不同、不能援例、㊁徵收學費爲校章所定、並經評議會議決、不能通融、㊂免收學費、影響校中經費、萬辦不到、學生方面、因其前此、反對舊制學生提前出洋、所持理由爲㊀違反校章、㊁影響學校經濟、故刻下對曹之理由、無法反駁、亦不能更如去冬之發表宣言、大肆活動、只得與曹暗中交涉、曹亦知學生有難言之隱、態度更爲强硬、最近已諭令校醫不爲未交費之學生診治、並使學校教員不爲未交費之學生授課、學校厨房亦決定至本月二十日後、即不爲未交費之學生開飯、學校則正式宣佈開除欠費學生之學籍、同時、該校教授楊某與曹不合、亦在暗中鼓動、故該校風潮、又將爆發云、又據今日所得最後消息、該校曹校長爲消弭風潮起見、已允學生先交學費、緩交飯費、其學費亦得由家長正式聲明負責、緩交數週、然此項辦法、在學生方面、仍認爲失敗、不肯停止其運動云、（十一日）

⊙第三中大改進小學教育辦法

國立第三中山大學爲改進全省初級教育、特規定小學公民訓育實施法、頒發教育界實行、茲錄其辦法如下、㊀各小學每星期一早上第一課、應做紀念週、及周會、時間大約是四十五分、至多六十分、單級小學校、就在教室裏舉行、可以教學生二人合坐一位、三四教室的學校、頂好要在雨天操場、或其他可以大家集會的地方舉行、小學不宜久立、久立了、秩序要紛亂的、如集會地方、沒有另外的椅子、宜在開會前三分鐘、召集排隊、由各級任領到教室裏、學生各人搬了自己的椅子、挨次排隊、到開會地方、會場裏的地上、宜預先制定各級學生的地位、校長及非級任教員和職員等、均宜先前到會場內去照料、或者各級再舉定若干年長學生共同照料、維持秩序、散會時也宜各級挨次退出、學生各自搬了椅子、回到本教室、放好、然後再排隊出教室、散隊休息、休息以後、再上第二課、㊁紀念週及週會、是學校裏的大事、全體教職員、均應到會、每次要有一人主席、主席由校長主任常任、或由各教員輪任、輪任似乎普遍些、主席的任務、是主持開會的一切、總理遺囑時、做領袖、並且擔任報告及訓話、此外還要有一人司儀、㊂會場的佈置、至少限度、中央要掛總理遺像、遺像下總貼理遺囑、左右又要掛黨旗、國旗、此外別的裝飾及佈置、關於旗幟的事、請看從前浙江省政府頒發各小學校的「我們的旗幟」「關於紀念週」、還有詳細的說明、請細看從前浙江省政府頒發各小學校的「關於紀念週應有之常識」、㊃紀念週及週會秩序大約如下、一、奏樂、全體入場、二、全體肅立、三、全體向國黨旗總理遺像行三鞠躬禮、四、主席宣讀總理遺囑、全場循聲附讀、五、全體向總理遺像俯首默念、六、唱歌、七、報告及訓話、八、表演、九、禮成、十、奏樂、全體退場、㊄訓育要每週定一個目標和公民週會等聯絡、這目標在週會中訓話時宣佈、如有切實要實行的辦法、也在這時宣佈大略、唱歌表演、公民科標語等一切、都以此做中心、㊅唱歌和表演、宜先一週預備、其他實行的辦法及標語公民等、從週會以後、㊆公民時間每星期每有二次、一次在週會之後星期一的第一課、另一次在星期四、每次時間以二十五分計三十分爲度、星期一的公民、宜根據週會裏的訓話、使學生從實地入手用問題法討論法研究、下面一週有一段材料、大約合於三四年的程度、在單級小學及一二年級裏教員、宜把言語再改得淺近些、星期四的一次、是繼續討論、並且結束星期一的問題、共實行事件、並不是以一二星期爲限、從那一星期起、要永遠實行下去、到放假爲止、有的在假期裏、也可以繼續實行、凡是關於行的、在週會時、不過起了頭、在公民科時、不過討論些辦法、重要的工作、是在平日、並且要持久的實行、㊇下面所有的材料、以後還要繼續印行、預定可以用到寒假、若是因故多放了學、用不完時、可以抽去一二種、若是放寒假較遲、因而定出時間來、也可以把一周的材料、延做兩周、用伸縮、要看情形再定、

⊙第一中大徵集革命材料

國立第一中山大學、爲全國文化革命最高機關、對於一切革命材料、無不盡量搜羅、備將來我國編輯我國革命叢書之用、我國革命以太平國洪楊革命事蹟、最關重要、現聞該校戴校長有鑒於此、以爲關於洪楊石達開案卷、尚存四川省灌台署、故特備函川省高等審廳、檢此全案、以備該校圖書館編輯革命叢書之參考云、

本埠

⊙蘇省立鹽城中學定期開學

國立第四中山大學鹽城中學校、前以江北軍事倥傯、未便進行開學、而該校創辦之始、所有一切設備、又極不完全、該校籌備校長宣德、特於月前返江南、暫候時局解決、一面得趁此時機來申、採辦圖書儀器、及定購校具等、該校校務籌備已就緒、適阜寧一帶殘敵、又告肅清、特於日前電召各教職員在滬開會議定、尅期分赴興化東臺阜寧等縣、辦理招生事宜、並同時先在鹽城召集已取學生宣佈開學、頃悉該校教務主任汪本善、教員夏逸陵·金應元等、前日已趕程回校、其餘教職員如鄒復明李可航甘正埰李槐等、不日即由滬赴鹽、

⊙市教職員請願條件已交市政會

上海市立小學三十校教職員、提出十條要求、十九日推定代表向市教育局請求一節、已誌各報、聞昨日朱局長已將加薪要求條件送市政府、張市長已將全部條件、交市政會議、詳細審核、市政府市教育局二日內、當有相當之表示云、

⊙市教聯會開監察委員會

市小教聯會監察委員會、於二十日在西成開改選後第一次常會、出席委員、薛璜侯·姚季琅·鈕庚綸·楊甸林·吳石金等五人、推薛璜侯爲主席、吳石金記錄、通過新會員六十四人、因手續未備而退回重填者六人、並議決、㊀以後執行委員會開會時、由各委員輪流出席、以資監察、㊁常會定每次執委會後二日內由薛君召集、如有過半數以上委員提議、得開臨時會議、㊂已審查之新會員表格、由薛君轉交組織部保存、未通過表格、俟補填後審查、大約星期五開臨時會員大會時、當已取得會員資格矣、

⊙中國科學社歡宴尼丹博士

中國科學社、於前晚七時、假座大東旅社大菜間歡宴新自美國來華之康乃爾大學生物學系主任尼丹博士、到會者除博士及其夫人女公子外、到有胡適之·程瀛章·胡先驌·何尚平·胡憲生·鄒秉文·鄒樹文·陳席山·秉農山·何魯·曹梁廈·蔡堡·蔡翹·丁緒寶·朱其清·朱少屏等二十餘人、胡適之博士主席、席間暢談關於科學界問題、至九時三刻、盡歡而散、今明兩日尼丹博士攜眷赴杭州游湖、定星期五早車返申、再赴復旦大學演講、星期六晨十時乘順天輪離申、

⊙市教育局注重升學指導

上海特別市教育局、對於全市教育頗注意於升學指導、昨發公函第四十四號致中華職業教育社、略謂、案准貴社九月十七日函開、敝社應社會之需要仿歐美之成規、創設上海職業指導所、發[illegible]局通函全市各學校、此後如有關於職業指導問題之研究及學生升學問題之指引、儘可隨時來所接洽、敝社同人願竭所知盡量貢獻等由、並附簡則等件到局、具見貴社所訂職業指導辦法詳明切要、良深欽佩、除分函市內各校外、相應函復、即希查照爲荷云、

⊙浦東新校長已就職

私立浦東中學校校董、推選姜伯韓君爲校長、曾誌本報、聞姜君前因遷延不克到校、現已於本月十九日到校視事矣、并聞維持委員張仲友齊芳鄒鎬中誠三君、以校長既經到校負責有人、擬向姜校長辭去教職、惟姜校長以伊等三人、在校任教有年、成績優異、極力挽留云、

⊙省立上海中學定期開學上課

本埠省立上海中學、近日積極籌備開學、校舍所駐軍隊、業已遷讓、日前又正從事修葺房舍、煥然一新、聞該校定於九月二十五日開學、二十六日繳費、二十七二十八兩日註冊、二十九日正式上課、除登報通告外、並已函遞校中各教職員學生矣、

⊙松江女中准滬考生補試

國立四中大松校女子中學、此次在滬招生、因前日午后滬杭車路斷、考員不及返申、即時電致負責人員陳君、通知各生、考時延至原日下午、俟考員搭輪到申舉行、會陳君他出、致誤考期、現該校准投考諸生、即日自備行李、逕往松江本校補考、俾得早日上課、

⊙南光文商專昨請余天休演講

法租界霞飛路呂班路口南光文商專門學校、本屆學生、頗爲發達、現仍有赴校報名入學者、昨日下午四時、開第一次學校會、並請社會學博士北京東方大學校長余天休演講「民生主義與社會」、到會聽講者有四百餘人、由校長張四維君主席、余君先述現在中國狀況之惡劣、其原因皆由舊教育制度所釀成、繼言人民當從事農工商、勿入政界、宜開拓西北邊省、以裕民生云云、

⊙東吳法學院行開學禮

東吳大學法律學院、於九月二十日下午五時、假崑山路景林堂、補行本學期開學禮、到席者除本院教授學生外、並有來賓十餘人、行禮舉、由院長吳經熊君致詞、大致謂救國必先求學、尤須隨時防禦他國侵略本國之利權、次臨時法院院長該院前教授盧興原君演說、勸學生注重國學、次該院教授胡適之博士講演法學革新之必要、此外又有伍守恭律師俞承修推事演說、繼由該院本科二年級生鹿道美國教授譚賓德領導一方、此後即開學生歡迎會、並有游藝助興、賓主盡歡而散、

⊙第一交通大學之通告

第一交通大學通告云、本校前因舊有各科各級少數學生尚未報到繳費註冊、聽候政治檢查、特展限至九月二十日截止、逾期開除學籍在案、茲迭據各生家長來函、以此次本校加增收費數目、未經通知、要求展期、並將收費數目詳細通告、以便繳納等語、本校長體察情形、尚屬實在、茲將此次收費數目詳列於後、特再展限至九月三十日止、倘再逾期不來校報到繳費註冊聽候政治檢查、即行開除學籍、決不再予通融、特再通告、「本科學生應繳各費」學費四十五元、實習試驗費十元、宿費十元、體育費三元、圖書館費二元、存儲費五元、雜費一元、醫藥費二元、代收、學生會費一元、膳費三十元、洗衣費二元、共計一百十一元、新生除繳上列各費外、加體育館費十五元、圖書館費十元、制服費十五元、「預科學生應繳各費」學費四十元、宿費十元、實習試驗費十元、體育費三元、圖書館費二元、存儲費五元、雜費一元、醫藥費二元、代收、學生會費一元、膳費三十元、洗衣費二元、共計一百零六元、新生除繳以上各費外、加體育館費十五元、圖書館費十元、制服費十五元、共計四十元、

⊙遠大法科組織模型法庭

遠東大學法科、教授如法學博士俞志靖推事、高君湘推事、陸鼎揆博士、朱惟傑·鄭明公·江紹楨·屠廣鈞·孟長泳諸碩士、均爲一時名彥、茲聞該科新生有男生六十餘人、女生十餘人（多爲中西女塾之畢業生）之多、並聞該科主任教授高君湘屠廣鈞等爲學生練習訴訟手續及辯護方法起見、特組織模型法庭、其第一次之模型法庭、聞已定在下星期六舉行、並由高君湘推事主席、

⊙總商會圖書館今日停止閱覽

今日（二十二日）爲孔子聖誕、上海總商會附設之商業圖書館、決定是日停止閱覽一天、以誌紀念、昨已通告各閱覽人查照矣、

體育

⊙上海西人足球聯會昨日開會結果

▲定於十月八日正式比賽
▲加入甲組者有十三隊
▲加入乙組者亦有十三隊
▲吾國樂群樂華亦加入

上海西人足球聯合會、昨日開代表大會、甲乙兩組、本屆加入者、頗見踴躍、吾國樂群及樂華二隊、亦加入其中、甲組有樂群·樂華·巡捕隊·葡萄牙·上海西人足球會·拉克斯·工程隊·湊樂隊·麥令斯·英國四隊、共計十三隊、乙組有葡萄牙·巡捕隊·上海西人足球會·德國·俄羅斯·Tunior athletic Club·聖芳濟·H.M.Mavy·英美公司·英國麥令斯·Hotspurs football bootale Club·猶太·拉克斯·等十三隊、定於十月八日開始比賽云、

⊙上海中華足球聯合會比賽細則

上海華人足球聯合會、甲乙兩組比賽、舉行在即、體育協進會日來籌備、諸事漸見端倪、該會章程、已載日前本報、茲再將該會比賽細則、分列於下、以作各球隊之參考、

一、會員於比賽前、應將參與比賽之球員、向本會註冊、
二、註册應由校長或會長蓋章簽字、手續不齊者、不得與賽、（註册單由本會印備）
三、每隊球員、以二十人爲限、註册後不得更改、未註册者、不得參加比賽、
四、球員不得同時加入二隊、
五、各組比賽、均採雙循環制、
六、會員得分別加入甲乙兩組、
七、各隊比賽成績、以百分法計算、如遇二隊分數相等、即另行決賽、二隊以上分數相等、則用淘汰比賽法、以定錦標、
八、逾規定時間十分鐘不到場者、作爲棄權、雙方不到、皆作棄權論、兩次即取消其會員資格、凡該隊與其他各隊已有之比賽、則均取消不計、
九、被取消會員資格者、於未有切實之保證、經本會承認、則下屆不得重行入會、
十、球隊因不得已事故、不能不自行棄權者、應於比賽前二日、由該隊負責人正式用書面通知對隊及本會、不遵此項規定者、對隊該項比賽、所耗車資、應由棄權隊擔任、
十一、裁判員由比賽隊雙方自動商請、於比賽前三日通知本會、但爲便利起見、本會經比賽隊雙方之請託、亦得代爲聘請、既聘定後、各該隊即不得否認、
十二、球員及幹事員、由本會發給徽章、以憑出入、此項徽章、僅本人可以佩帶、不得借給他人、如有此種行爲發生、一經查出、即將該徽章撤回、該球員亦即取消資格、不得再行參加比賽、又球員將徽章遺失者、須向本會申請補發、惟須納費大洋二元、
十三、各隊於比賽時、對於規則如有抗議、應於比賽後用書面正式提出、由委員會判決、不得於中途輟賽、

⊙世界重體打拳錦標賽今日舉行

▲在美國芝加哥

世界重量打拳錦標賽問題、已由長久之實使、而至今日解決之時期矣、自前年鄧浦賽由兩年前獲得錦標之政納氏（Tunney）、依據專家所觀察、仍可繼續保持其榮銜、而其他方面所傳之消息、則以前被失敗之鄧浦山氏（Dempsey）、已非昔比、演說之速度已快而發鋒之堅銳又過、凡此種種之推測、及報章之宣傳、兩氏之勝負、頗成今日全球人士注目之焦點、比賽地點、在芝加哥營場、預料參加此屆之人數、必在十四萬以上、可謂盛舉焉、

程少卿眼科　祕製貢八寶眼藥

明目還光丸

人之有眼目如天之有日月也[illegible]

大舞臺對門會賓樓　東新橋德和館　製藥房陳少卿眼科　永明公司內

（遂園）（吳中娛樂社）准於五月初十日開幕
▲時間　下午一時至六時止
▲價目　門票每位小洋兩角
▲特價　月季券大洋三角
各游藝概不取資

▲游藝簡明表
社名（社員）藝目
吟香社　李金娥·李小寶·李雪香·李雪弟　女子南詞
光裕社　王亮卿·錢玉幼·余春永　岳武忠傳·三笑·描金鳳
衍慶社　潘衰·潘·謝月泉·姚子良·杜麗華·屈蟠之　三弦拉戲·新之文派·新變派·特別技術
民化社　商新劇·會公·館·會　進化新劇
▲地點泰家花園

杭州影戲院　城站第一舞臺原址
專門選映名貴影片
導演楊小仲　主演劉漢鈞
俠義愛情巨片
一箭仇
陰曆廿五至廿七開映　長城畫片公司最新出品
△預告▽　廿八日起准映明星公司最新出品　血淚碑

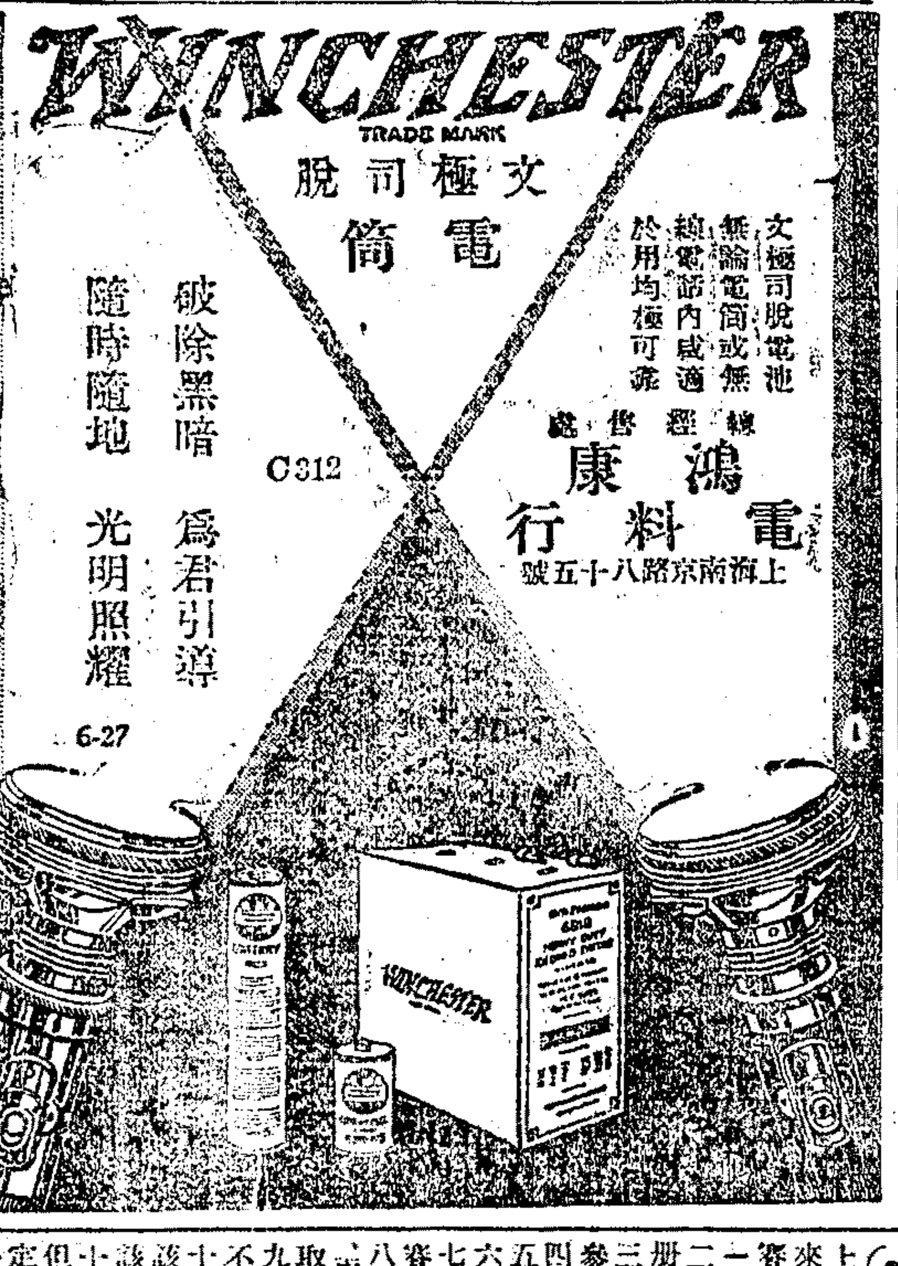

上海臨時法院公告

案查朱玉書訴張鶴隱押欵不還一案、業經本院當庭和解成立、限令張鶴隱於本年陰曆七月底將所欠原本洋三千三百五十四元及丙寅年陰曆四月十一日以後按月一分一厘之利息如數償還、上項本利如延期不償、准由宋玉書將受押之股票依法拍賣、訴訟費用歸張鶴隱負擔在案、茲查限期已逾、該張鶴隱仍未履行債務、殊屬不合、既據宋玉書狀請將受押之江蘇典業銀行張賜綺戶名票面洋一萬元股票一張依法拍賣、自應照准、爲此公告、仰本國商民等知悉、如有願買者、即於十日內將姓名籍貫住址職業及所出標價詳細開明函封投遞、以所出標價最多者爲拍定人、由本院通知限期繳欵、一面給領股票、如逾期不繳、或繳不足額者、即以票價次多者爲拍定人、切勿延誤、特此公告

律師陶嘉春錄登　甲4850

張德欽律師受任天然冰總公司法律顧問事務所

本律師受任天然冰總公司常年法律顧問、嗣後如有侵害該公司之名譽權利及其他一切法益者、本律師當依法盡保障之責、特此通告、幫辦朱言源　事務所四川路一四一號　電話中央二九七三號

費達卿啟事

鄙人因事他就、將劉濟楚創設之乾豐祥申莊、業已於六月終全數結束、所有股欵人、亦經當時按原交志願力清理、並將歷年代理據等、均已取消、自已起作無效、諸希鑒諒、此啟

最先發行　老牌靈藥　假冒甚多　購者留意

痔瘡

立刻止痛　一服斷根　請來試驗　不取分文

痔由體氣虛弱、濕熱下注、蘊結大腸而起、本所製痔藥、性和平、男婦老幼、凡腸紅便血、四時痔患、內外痔瘡[illegible]

化痔神丸　功能潤燥除濕、化管解熱[illegible]

痔瘡斷根散[illegible]

分銷處　南京[illegible]

分發行所　上海法租界西新橋菜市街

總發行所　上海寧波路金錫公所東面　同仁醫藥所　電話北三四七八號

兜安氏補肺聖藥

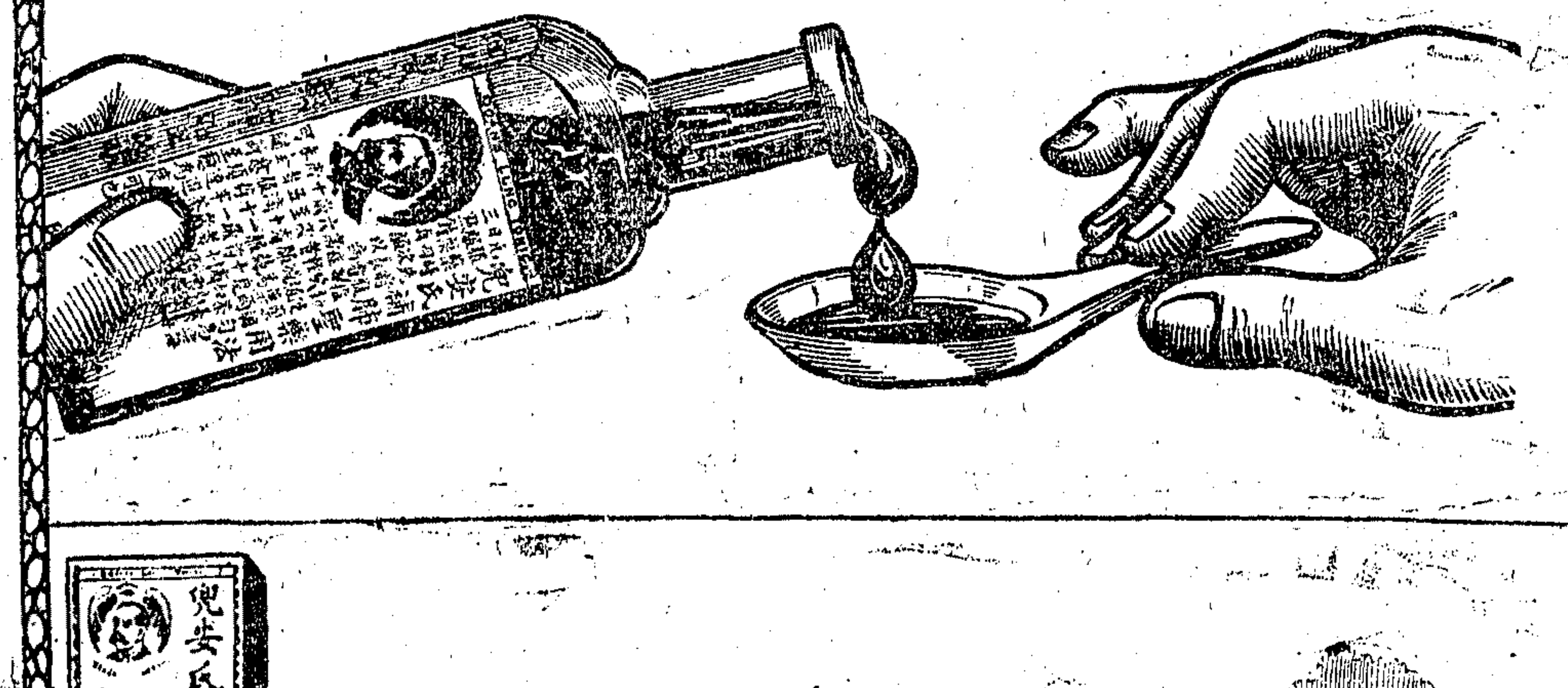

專治咳嗽傷風哮喘肺痛喉炎及諸般有咳嗽大效驗之良家用藥也

各埠均有出售　每瓶大洋七角半　每打七元半　上海江西路七十一號兜安氏西藥公司啟

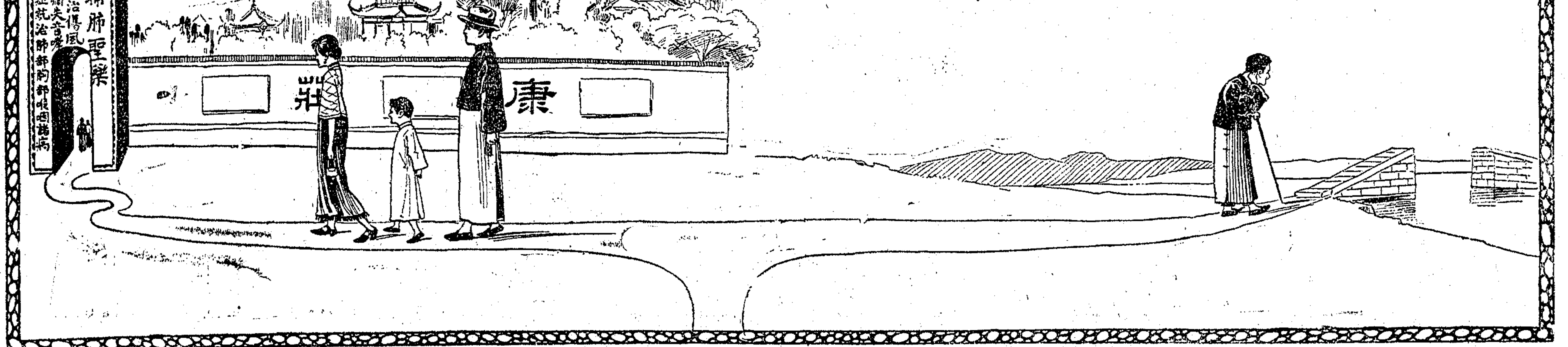

莫爲向右走之人因有斷橋無路可通也若回頭走是便是康莊幸福之門

禮拜四拍賣

魯意師摩洋行 始創自同治十三年 即一千八百七十四年

D482

禮拜五拍賣 瑞和洋行

汽車

D453

禮拜五拍賣 宜和洋行

過期押款等古玩紅木陰沉木傢俬

古董 彫漆 地屏 象牙 白玉 獨座 紅木 如意 明朝 書畫 漢玉圭 唐三彩人 鑲珠 寶物

禮拜五拍賣

兗件洋行 始創自同治九年 即一千八百七十年

西米 貢米 浴缸

D484

華商 惟一拍賣所

禮拜五拍賣 舊木器

紅木眞雲石 大椅 房間 坑床 式床 字台 來路 銀箱

華商益中拍賣行 北京路一至七零九號

禮拜五拍賣

楠木 石 大菜 色 紅木 書樓 房間 亭 高 鋼床 鍚環 金鋼鑽 翡翠 手

D489

華商益中拍賣行 北京路一至七零九號

禮拜六拍賣

棧底貨 碼頭 房 山 號 匯

D488

禮拜六拍賣 瑞和洋行

汽油船

D584

禮拜六拍賣

魯意師摩洋行 始創自同治十三年 即一千八百七十四年

D496

遺失聲明 甲B4947

遺失聲明 甲B4933

遺失股票聲明

敝典有江蘇典業銀行股票一張第七號三股每股一百元……

遺失作廢

遺失提單作廢

遺失聲明

遺失支票聲明作廢

遺失聲明 乙B5446

遺失劃條

遺失存摺

遺失聲明 4857B甲

遺失道契權柄單聲明

遺失支票 甲B4970

遺失派司

遺失聲明

過期支票永遠作廢

遺失契作廢

授盤聲明

受盤聲明

剪髮問題

鎭江苦兒院傘紙技師聘待

教授法文

招請買辦 甲B4991

招請跑街 乙B5457

欲辦實業請即注意

逃妻王戴氏 尋拿 賞格

尋女孩

尋婢

尋人廣告

古帖訪友

蘇慕記鑒

驅逐劣子

聲明

更正聲明

正更聲明

廣同和緊要啓事

廣德中西藥房啓事

退保聲明

姜逃聲明

離婚聲明

離異聲明

保接橋 太元香 和堂閣

召買牙刷機器 3240B戊

影片出租

萬國儲蓄會單

房產出售

旅館召盤

吉屋招頂

吉屋招頂 甲B4542

良屋召租

餘屋召租

化痰順氣 立止咳嗽丸

白濁香甜露

大便下血散

車租每小時四元 隨帶搬夫四名不另取資 代拆代裝毫無損傷

醫 報 療紅

贈

花柳病捷徑

周君允鈞董君惠民

花柳全科 獨擅其妙

極短時間斷根

介紹人

春在醫院負責根治花柳全科

新老白濁 橫痃魚口 下疳梅毒

立保證

十元包醫

德國六〇六功電療

一元門診

法租界寗波路 周錦華醫生啓

春在醫院

立刻止痛止濁一盒即好三天包斷根

第一白濁聖藥

上海濟生藥房 費伯英醫生秘製

近有假冒 購諸君認明程鳳生醫生

立刻止痛止濁三天包好

包好白濁

認明德法老藥房▲法麟氏醫生秘製

體虧白濁丸

專治腎虧年久白濁●包愈斷根不發

專治婦女體虛挾濕

體虧白帶丸

耳聾立聰丸

認明德法老藥房▲功效甚速立愈斷根

耳爛散 補腎藥

心胃氣痛丹

一搽斷根 治頑癬藥水

黃灼生 五 八扣

立止白帶丸

白帶

婦女調經丸

立消頸項結核

瘰癧丸

斷根不發

費伯英 濟生 老藥房 上海

專治頸項瘰癧子頸

瘰癧

立消瘰癧丸

立止白帶丸

瘡疥癩

包愈面黃

斷根不發癩疥瘡毒

包愈斷根心胃氣痛藥

唐拾義瘧疾丸

介紹良醫

工部局招請投標

愈小腸疝氣膏永遠斷根

京都天寶齋啓

國民革命軍第四十四軍軍部啓事

國民革命軍第四十四軍副官處啓事

長序姪鑒 昨接汝內人來函云汝本年竟無音信回家不知汝現在何處遂使汝妻兒懸望現汝之第三兒病危幼序又於七月初八不幸身故務望見報速即返家或先通信來贛若是手中拮据應需盤川我必代汝籌寄可也叔羅愼典白

梁永安堂受業聲明

人造自來血

爲萬物之靈
成康樂世界
然普遍五洲
觀上國之光
乃身中至寶

試諸人以血足之君悟則補血爲健身要圖服造來刻容者
問君無何生液壽徵能此知先液強心切之購人自血不緩也

遠東補藥第一聲

遠東補藥繁多，僂指難盡，銷行已久之……

哈蘭士人中寶

不燥不膩，男女老幼，無不咸宜，而具補氣補血補腦補精四大功效，故年老氣衰者服之，能使氣充神足，康健延年，年壯腦弱者服之，能使思想頴敏，精志強毅，年少體弱者服之，能使食量奮興，充分發育，婦女經衰者服之，能使血充經調，助長孕育，至治一切虛弱虧損諸症，無不奏效，誠爲遠東補藥第一聲也，

人中寶 大瓶洋二元 每打洋二十元 小瓶洋一元二角 每打洋十二元

上海四馬路中太和大藥房總發行 國內外各埠分店及各大藥房均有出售

國內要聞一

◎中央特委會第二次會議紀

中央特別委員會九月十七日下午二時至五時、在南京軍事委員會開第二次會議、出席委員、蔡元培・楊樹莊・譚延闓・居正・孫科・李烈鈞・程潛・伍朝樞・褚民誼・鄒魯・李宗仁・王伯群・白崇禧・傅汝霖・朱培德・茅祖權・繆斌・臨時主席委員蔡元培、紀錄狄膺梁寒操王子壯朱雲光許靜芝、(一)決議、審查會報告審查本會會議規則草案、結果照案通過、(原案附後)(二)決議、審查會報告審查不兼職委員薪給問題、普通三百元、兼任常務委員者加公費二百元、候補委員普通二百元、照案通過、(三)決議、審查會報告、商推丁惟汾・于右任・孔庚・王法勤・王伯群・王寵惠・古應芬・白崇禧・田桐・伍朝樞・朱培德・李宗仁・李濟深・李烈鈞・汪兆銘・何應欽・宋子文・居正・林森・周震鱗・柏文蔚・胡漢民・陳調元・唐生智・孫科・張人傑・張繼・黃紹竑・許崇智・鈕永建・鄒魯・覃振・程潛・馮玉祥・楊樹莊・經亨頤・熊克武・鄧澤如・蔡元培・樊鍾秀・劉守中・蔣中正・蔣作賓・戴傳賢・謝持・閻錫山・譚延闓、爲國民政府委員、照案通過、(四)決議、審查會報告、商推汪兆銘・胡漢民・李烈鈞・蔡元培・譚延闓・爲國民政府常務委員、蔡元培爲大學院院長、孫科爲財政部長、伍朝樞爲外交部長、王伯群爲交通部長、王寵惠爲司法部長、農工部俟部長人選定後、即設置、內政實業兩部從緩、又各機關用人、在合併之初、暫從寬大、將來對於用費、須十分撙節、均照案通過、(五)決議、審查會報告、商推于右任・方振武・方聲濤・王普・王均・石青陽・白崇禧・田頌堯・朱培德・李烈鈞・李宗仁・李濟深・李鳴鐘・李福林・李品仙・李景曦・何應欽・何成濬・何鍵・汪兆銘・周西成・周鳳岐・岳維峻・金漢鼎・胡漢民・胡若愚・胡宗鐸・柏文蔚・唐生智・孫科・孫岳・陳銘樞・陳紹寬・陳調元・陳季良・陳可鈺・陳嘉祐・陳訓泳・夏威・曹萬順・張發奎・張之江・商震・鹿鍾麟・賀耀組・許崇智・黃紹竑・程潛・溫壽泉・馮玉祥・鈕永建・楊樹莊・楊森・楊杰・楊虎臣・葉開鑫・鄧錫侯・樊鍾秀・劉湘・劉興・劉郁芬・劉文輝・蔣中正・賴心輝・魯滌平・閻錫山・譚延闓、爲國民政府軍事委員會委員、並推白崇禧・朱培德・李宗仁・李濟深・何應欽・汪兆銘・胡漢民・唐生智・程潛・馮玉祥・楊樹莊・蔣中正・閻錫山・譚延闓・爲主席團、照案通過、(六)決議中央黨部之組織、由第一次大會中所推定之審查委員繼續討論、但未被推之各委員、亦得於該審查會開會時提供意見、(七)決議本會之常務委員人選、亦請該審查會先行協商、提出公決、(八)決議總理葬事籌備委員會、應予整頓、推定胡展堂・汪精衛・蔣介石・張靜江・譚組庵・程頌雲・李石曾・蔡孑民・許汝爲・于右任・林子超・謝慧生・鄧澤如・伍梯雲・宋子文・孔庸之・林煥庭・葉楚傖・楊杏佛・爲該會籌備委員、附「特別委員會會議規則草案」(一)本會會議、以中央特別委員及候補委員出席舉行之、但候補委員無表決權、(二)本會會議須有委員三分之二出席、出席委員僅及四分之一時、即由候補委員依序遞補、至法定人數爲止、(三)會議之主席、於開會時臨時推定、(四)本會會議於星期二上午九時舉行之、但於必要時得開臨時會議、(五)本會得開分組會議、(六)本會推定常務委員三人、每日到會辦事、凡對外文件、至少須有常務委員二人簽名、(七)本會對外發表文件、以中央執行委員會名義行之、(八)委員不得派代表出席會議、(九)本會會議錄、由秘書處製定、下次會議檢閱無誤後分發之、(十)本會會議不許旁聽、(十一)本會議決案、每屆會議畢、即由主席簽字、發表與否、由主席定之、(十二)本規則由本會通過後實行、

◎三十一軍九十一師在松繳械

▲參謀長何錫麟擊斃 ▲師長李奇峯逃 ▲明星橋開火情形

國民革命軍第一軍第二師五團駐松後、即經李團長佈告、奉命來松休養、然社會已有喧傳、云係此來奉有繳械之任務、果於昨晚七時四十分、有西來之三十一軍九十一師第二百七十三團兵車經過、包圍繳械、略有抵抗、幸即就範、茲將當時情形、分記如左、

事前之佈置 二十日上午一軍五團、派隊分駐東西兩車站之四圍、沿站樹林間、架置砲位、掘壕預伏、於下午三時第一列兵車過後、明星橋站前鐵道上、滿堆稻草、橫叉鐵軌、以待第二列兵車、城內外由二十六軍協同警士、佈崗巡邏、

接觸之情形 三十一軍九十一師第二百七十三團全部、裝備一二三等及鐵棚車三十八輛、由日5機頭拖帶、二十日下午七時四十分、由杭駛至、進明星橋站、車過隘礙、停止、即由一軍連長、上前傳令繳械、詎該團不服、突然發槍、互擊約四十分鐘、至天明始完全繳械、槍聲緊密、流彈許許之聲、時刺耳鼓、後九時零三分、復聞槍聲、旋斷旋續、至二十一日上午二時始息、此係被繳車內子彈着火後爆烈之聲也、

開火時城內之情形 開火時城內及嶽廟一帶、正在夜市熱鬧之際、一時突聞槍聲、密如連珠、相率奔避、商店紛上排門、屏息靜坐、初次槍聲息後、發見東南角火光沖天、悉係車輛被焚、前後槍聲共聞四次、當時城內崗兵、特別戒嚴、記者於十一時許、二次槍聲停止後、冒險往外、擬赴電局發電、因無口令、卒不能通過、

事後之調查 明星橋車站、尚留有車三十四輛、內三輛被火焚去、車內焚斃兵士兩名、擊斃十餘名、機頭擊穿十餘洞、司機應良才、亦被擊斃、已拖下陳戶站上、九十一師師長李奇峯逃去、其參謀長何錫麟、在車擊斃、已棺殮停厝於紫薇宮、足役繳槍五百餘桿、子彈數十箱、輜重甚多、馳馬除擊斃兩匹外、獲六匹、該團傷兵抬赴紅十字會醫院救治、俘獲官佐士兵七八百人、於二十一日清晨、由一軍五團四連押送到滬、一軍亦傷十餘名、陣亡五團二營八連連長郭金山等及兵士三四人、俱已棺殮、商市安謐、如常營業、又八時許由寬橋解來之二百七十一團一千餘人、暫行收容於縣公署、旋移府學文廟暫住、

團長之佈告 駐松一軍二師五團團長李延年佈告云、爲佈告事、奉師部命令轉奉何總指揮訓令、查得第三十一軍之九十一師、有通敵嫌疑、副軍長李明揚、廣率九十二九十三兩師、始終並未與聞、經嚴加防範、未獲如願、該師長身膺黨國重職、竟思甘心背叛、殊堪痛恨、着令嚴密佈置、解除該師武裝、歸案究辦、此令等因奉此、本團長業於本日將該師武裝完全解除、所有全體士兵、應候給資遣散、誠恐民衆不明眞相、發生誤會、合亟佈告週知、

麥精魚肝油

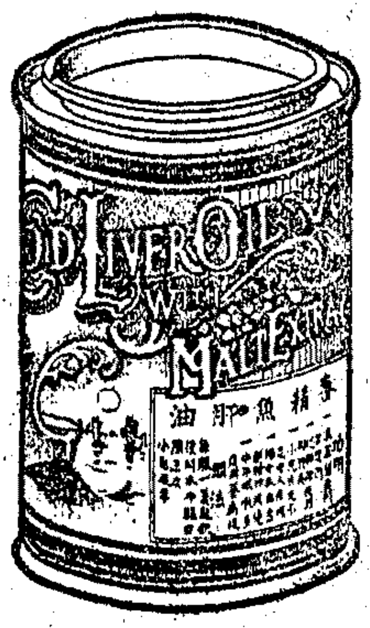

本品係用科學法提取北方梅佳麥精乜以純粹鱉魚肝油製煉而成故曰麥精魚肝油富含生活素極能補助胃健腦強筋生血添精化痰止咳嗽治男女老幼四季常服神品也

3885 特 內

總店四馬路 分店鐵大橋

上海五洲大藥房發行

各埠分店及各大藥房均售

五洲 美容霜

美容霜係採取各種有益皮膚質料配以百花香精製成芬芳宜人不燥不膩一經擦用貌賽潘安妍如西子退斑黠除皺痕尤其餘事

總店四馬路分店鐵大橋

五洲大藥房發行 F88

滬江醫院 白濁專科 治療啓事

本醫師留德多年擅有德國白濁靜脈注射新藥不論各種淋病經注射數次包保全愈橫痃下疳雞腫均用新法治療 ▲診所大馬路拋球場七十三號遠門冠豪坊入 醫師陳賢臣 瞿崇儉 診例二元

中和醫院 花柳病科

鄙人留日畢業醫科大學歷任大學醫院醫長研究多年獨得其秘治白濁白帶頗操速效根治 白濁初起頗操療法數日即愈 久淋兼用透熱電療無痛除根 梅毒注射六〇六 血液驗查 梅龍註江蘇省立醫院醫長研究 院長廖煥章

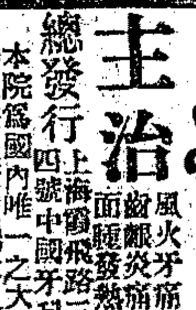

痛必定哪 牙痛藥 任君痛到怎樣祇五分鐘好了 靈 司徒傳牙醫生發明

主治 風火牙痛。蟲蛀牙痛。神經牙痛。生虫牙痛。齒齦炎痛。拔牙後痛。修補不善。後來作痛。面腫發熱。牙瘡炎痛。凡諸劇痛。立奏功效。

總發行 上海霞飛路三百號中國牙科醫院 分售處 各大藥房及大公司 每盒一元 寄費加一

本院爲國內唯一之大牙科醫院設施完備凡鑲補牙均盡然之美並新置輛式汽車接送顧客使遠近皆便 電話西五七七

◎馮軍駐甯代表劉驥之談話

▲馮氏調解甯漢之經過 ▲豫靳事件發生之因果

南京特訊、此次豫省馮靳兩軍之衝突、內幕至爲複雜、其影響於時局、決非淺細、恐於十九日上午、特赴中正街西成大旅社、訪問西北軍駐甯全權代表劉總參議長(驥)、當承接見、暢談一切、劉君於西北軍加入革命以後之種種經過、及此次靳軍事件發生之前因後果、言之尤爲詳盡、茲爲綜合記之如次、(以下爲劉君談話)(一)西北軍加入革命之經過 西北國民軍當去春在北京撤退時、廣東方面、有代表往見馮總司令、時馮已赴莫斯科、鄙人在張家口代爲接洽、後由馮總司令電令鄙人赴粵代表簽約、查西北國民革命軍因處北洋軍閥勢力範圍之下、環境皆敵、故延至去年六月在粵簽約後、始揭顯明之旗幟、嗣國民政府遷至漢口、鄙人亦以中央政府所在、隨往漢口、迄至鮑羅廷從中挑撥、以致甯漢分裂、此時馮總司令認甯漢分裂、有如兄弟反目、處在友朋地位之西北軍、不能左袒任何一方、以攻擊一方、祇可從中調解、而求達到兄弟和好之目的、乃另派李鳴鍾君到甯、鄙人在漢、以便雙方進言調解、詎結果雙方對於馮總司令之苦衷、未能完全了解、在甯方以爲馮總司令大軍不動、坐視徐州失守、漢方以爲馮總司令不依唐生智之主張、出兵東征、其實徐州之失守、非我方軍隊之不動、實因相差時間一日、蓋甯方軍隊於七月五日退出徐州、鄙人偕同鹿鍾麟率兵三萬、於七月六日佔領濟甯、其中相差一日、以致彼此不能接氣、若甯方軍隊遲一日撤退、或我方軍隊早一日佔領濟甯、徐州當不致失守也、對於唐生智之要求東征、所以不能同意者、以甯漢本屬一家、無論何種問題、均可彼此會商解決、何必動及干戈、自相殘殺、且大敵在前、方乘隙而伺、我方若實行東征、豈不適予敵軍以進展之機會、故當時馮總司令答謂須先北伐、打倒軍閥後再行解決內部問題、亦未爲晚、而唐則主張先東征然後北伐、致彼此意見相左、又距今二十日以前、唐氏所屬之王旅長、駐河南之確山、馮總司令之田副軍長亦駐該處、按王旅長數年前曾在田副軍長之下當連長、故彼此相暗、王旅長甚爲客氣、語田副軍長、願隨時受軍長之指揮教訓、乃田副軍長誤認王旅長爲誠懇之言、即請示馮總司令、意欲收編王部、馮以王部既有此意、橫豎彼此一家、不致有何問題、復電允可、田副軍長即行收編、事爲唐氏所悉、竟因此發生誤會、即將我方京漢路上之車輛扣留、嗣由鄙人親訪唐氏、當面解釋誤會、並令王部開回孝感、唐氏始將扣車發還、一場風波、始告解決、總之馮總司令既經加入國民黨、共同革命、當服從黨的命令、隨同各軍一致前進、其他皆所勿計、西北國民軍之是非、不必津津自辯、將來自有公論也、所幸甯漢已經合作、彼此俱已諒解、今後當可一致前進、完成國民革命耳、(二)馮總司令本人率領之軍隊、有十四五萬、今後主張、絕對服從黨的指揮、其他皆所勿計、並希望下列二事、(甲)從速北伐、(乙)補充所部一切軍需用品、關於甲項、因敵方隨時可以借外債、用以布置一切、我方如停頓數月、敵軍便可恢復原有實力、故須乘敵軍筋疲力竭之時、從速北伐、使敵人無補充之機會、關於乙項、我軍地域雖有陝西河南甘肅三省、及綏遠山東直隸等省之一部分、而於餉糈方面、殊覺困難、全軍一律每月官長二十元、目兵十元、故不得不向政府要求補充、(三)靳雲鶚所部約五六萬人、早與孫張暗通聲氣、實行大聯合、希圖打倒國民革命軍、馮總司令前此未敢出重兵援徐州者、即恐靳部在後方搗亂也、此次孫軍渡江失敗、馮總司令認爲解決靳部之時期已至、乃於九月六日下令免除靳雲鶚職、另委馬吉第爲正軍長、秦德純爲副軍長、而馬秦兩人同時亦即與靳宣告脫離、奉令就職、乃靳氏公然抗命、率領所部、於九月八日在郾城發動、馮總司令即令孫良誠孫連仲兩總指揮、督率隊伍、前往圍攻、至十一日下午、業已完全解決、大部均已繳械、尚有一小部分潰散於湖北河南安徽等省爲匪、靳氏本人、聞已逃脫、逃往何處、尚未得悉、關於此事、外人方面宣傳殊多失實、馮總司令昨日(十八日)有一條電到甯、報告此事解決之經過、電文已轉送南京各機關、劉君言時並將電文出示如下、(我軍於本月初、發覺靳之陰謀、其計畫在勾結張宗昌、由河北濟甯徐州三方來攻、靳即率其所部並紅槍會來夾攻、其日期在陰曆八月十五、故於魚日免其總指揮職、七日開始軍事動作、孫良誠總指揮由北路進攻、孫連仲由南路夾攻、連戰皆捷、兩軍於十一日會於漯河、靳僅隻身逃走、所部或降或俘、或先期表示服從者外、餘皆潰散、已完全解決、查靳雲鶚蓄謀已久、名爲革命軍、其實乃敵國、前此我軍未能以主力向徐州進攻、皆因受其牽掣、此中綠由、當與南京諸同志使中言及之、庶知我方萬不得已之苦衷也、京漢鐵路、在日內即可通車、知念並及、祥篠、(十九日)

◉漢口商界之兩要電

國聞社漢口通信、武漢金融、變化甚速、前日(十四)申匯漲至三千兩零、昨日(十五)並無正式行市、但秘密成交者、仍三千餘兩、且很難覓做手、申鈔亦無正市、零星成交者、由三二漲至三五、(即三元二或三元五漢鈔買一元申鈔)前日尚止三千元零、其變化情形、實空前所未有、漢口總商會銀行公會金業工會三團體、早經鑒及、曾於十二日聯電南京國民政府汪譚兩主席云、鄂省於軍閥搜括剝削之餘、金融素感枯竭、去歲黨軍入鄂、政府遷漢、武漢民衆忍遭痛苦之痛、奮擁護合作之誠、故當時宋部長發行湖北整理金融公債、商民竭力購買、唯嗟千萬、組織中央銀行、發行兌換劵、亦流通無阻、鼎兵戎之際、遭喪亂之餘、而鄂省金融、賴以維持於不敗、此雖宋部長慘淡經營之明效、亦商民忍痛犧牲蹈躍維持、有以佐其成也、乃數月以來、遭時多變、民生日困、鄂省金融、勢將破產、人心惶惶、市面蕭條、庫劵跌價、申匯飛漲、而中鈔亦已跌至三折、且金融公債、雖有基金、尤急須保障、伏思武漢爲九省通衢、實全國金融之重心、萬一陷於不可收拾之境、非徒鄂省受困、而影響於國家財政者、更不忍言、當此中央籌商之際、正百政更新之時、宋部長素孚民望、對於武漢金融、既能整理於先、必能救濟於後、羣情喁喁、渴望宋部長力任艱鉅、早籌解決之方、庶人心可以大定、商業可以恢復、大旱雲霓、實同此情、臨電迫切、佇望新猷、漢口總商會漢口銀行公會漢口金業工會同叩文、又漢口總商會於十三日電致南京執監全議、表示擁護、亦有所請願、原電如下、南京第四次全體中央執行委員會議鈞鑒、中央選籌、統一黨權、揆李羣賢、集思廣益、定黨國之大計、自純謀之僉同、革命成功、指日可待、惟我商民之希望於鈞會者、一方整理金融、以解目前之痛苦、一方統一民財兩政、以固黨國之根基、而厘金苛稅如何廢除、關稅自主如何進行、及歷次對於商民之議決案、如何使其完全實現、凡茲請願、均關要圖、務祈鈞會本勇往之精神、謀革命之利益、本會誓率全體會員、以十二分熱誠、擁護鈞會一切議決案、佇盼新猷、無任祝禱、湖北漢口總商會叩元、

◉杭州快信

▲浙江戒嚴司令部現因杭嘉湖各屬汊港紛歧、匪患猖獗、擬制清鄉規章、以維治安、

▲民政廳廳長、即日起傳見各任用人員、

▲浙江軍事廳今日下午六時、東諦省防軍及東路第一軍一師各官佐、在廳議會、商議要公、

▲浙屬緝私統部現仍照常辦公、劉統領祖漢已通令各營隊嚴異緝私、以重鹽稅、

▲杭州市政府財政科現未成立、各項稅收、暫歸市公安局代行徵收報解、

▲財政部派王復炎任印花稅處會計主任、十七日到差、

▲土地廳派員接收清丈局儀器物件、

▲省政府前曾通令減輕田租百分之二十五、現因各縣糾紛甚多、准由各縣長就地方情形、酌量變通、

▲駐拱三十一軍九十一師二百七十一團、昨(二十)晨六時開浙、轉赴鎮江、

▲浙省任用人員考試第三試昨(二十)日發榜、孝任職取方樹雷等四十五人、委員職取倪寶麟等四十八人、

▲浙江禁烟局職員已內定、決先行辦公、局長唐乃康擬月內就職、西府同鄉會幹事凌獨見、昨在秋季大會中提議反對鴉片公賣、

▲浙江禁烟局長唐乃康、今(二十)午讌請杭滬各報新聞記者、席發表禁烟辦法、希望指導、依限禁絕、當由湯

先天之毒

因父母曾受梅毒未能完全肅清以致遺傳於子女此謂先天之毒

往往於童齡之時常生瘡癤或發膿窠 中年以後筋骨時覺痠軟 倘更外感瘋濕則異日癱瘓之成 定在意中 故爲父母者 如曾患有梅毒

亟宜購服：滅毒洋參精：藥片

俾可肅清毒氛 剷除餘孽 而得永遠斷根 免累子孫也

每瓶大洋一元七角五分

◎上海四馬路東◎中西大藥房總發行 全國各大藥房均有出售

南京路大慶里口 惠豐 最新衣料運到

眞眞削本大減價二十一天

各種女旗袍料每件起一元六角半至五元五角 共有數百餘種

各種眞毛葛男袍料每件起五元五角至十四元五角 快來選購

各種女衫料每件一元 無不滿意

5522乙特

上海四馬路中 美大公司賤賣綢緞嗶嘰衣料

▲各種綢緞零頭料 ▲照原價對折出售

鐵機廠緞袍料丈四售十八元
文華葛袍料丈四售十三元半
毛織緞袍料丈三減售十四元
加闊緞嗶嘰袍料丈四售十元
眞毛葛袍料丈四減售十五元
合色嗶嘰袍料丈三售十四元
蕭花嗶嘰袍料丈三售九元半
華遼呢袍料丈三減售十二元

皺紋嗶嘰袍料丈三售六元八
色毛錦綢旗衫料一丈售二元
緞錦葛襖褲料丈三售四元八
純毛葛袍料丈三減售五元六
線呢袍料每件丈三洋二元一
克羅綢衾襴每條售三元八
印度綢套裙每條售五元二
軟緞蚕裙每條售六元三角

國花毛葛袴料八尺售五元
元直貢呢袴料七尺售六元
元霄花呢袴料七尺售五元
元毛織緞袴料七尺售八元
格子嗶嘰袍料丈三售八元
鐵機綫春每尺八角五分
純絲毛葛每尺四角八分
市花牒五碼減售洋一元

色華絲葛每尺四角二分
色絲嗶嘰每尺一元一角
毛錦綢女衣料每件一元
象皮雨衣每件五元九角
電印油星綢每尺四角九
電印克羅綢每尺七角半

外埠函購寄費奉贈

5516特乙

人要衣裝 佛要金裝

你看那莊嚴燦爛的佛像、全靠外面一層金光、所以風流倜儻的公子、確少不了雅麗的衣裳、

這新發明的 緯成呢 完全絲織品

堪稱國貨中的大王。既細軟、復堅結、花色又大方。凡我同胞、羣起提倡、是爲本公司所厚望！……

如荷批發 竭誠歡迎 價目另訂

甲種前門牌（緯成呢）每尺九角八分 每碼二元四角半
乙種雄鷄牌 每尺九角 每碼二元二角半 闊二十九吋

◉總發行所◉上海北京路一百號三層樓緯成公司

德民項士元先後起言、主張監督專賣、對於黨員及軍政人員、尤應一律禁吸、

▲浙江財政委員會原定星期一（十九）開會、因人數未足、展至星期六日舉行、

▲台州華（正夫）陳（蕃之）王（鎮撫）鄭（子威）四烈士追悼大會、現定十月十日、在台旅同鄉會舉行、

▲杭州市公安局長章烈暨督察長等、十九日上午在省政府補行宣誓、二十日至大馬弄巡察大隊訓話、各隊長隊員以及士兵咸集聽訓、聞擬恢復警察教練所、（九月二十日）

地方通信

松江

▲腳踏車行駛編號徵捐　松江市行駛腳踏車、經市政委員會議決限制車數、擬具取締簡則、呈請縣府核准、以便編號徵捐、嗣縣政府以大街鬧市、禁止行駛、布告在案、批令市委會修改簡則、現市委會遵令修正、呈縣批准、批云、呈悉、所擬取締腳踏車、暫行簡則八條、尙屬妥洽、姑准如呈辦理、仰即錄具簡則、分報公安局查照、惟既稱大街鬧市、仍有行駛腳踏車之人、當屬於違禁令、候再令行公安局查禁、此令等語、市委會奉批後、除將簡則分咨公安局外、將於下月實行編號徵捐矣、

▲丁外兵災善後會報銷　本邑西鄉石湖蕩張莊一帶、以近三十一號洋橋、屢遭兵燹、今春孫軍駐屯該處、鄉民奔避、家物蕩然、爰經滬上滬參善等諸善士、發起募捐、成立松江丁外兵災善後會、請張紳省三擔任調查發放、業已蕆事、茲將結束賬目、刊印報銷、計募到捐款六千九百六十三元、發賑及會用開支六千九百三十六元一角八分八厘、除付淨餘二十六元八角一分二厘、撥助松江孤貧院、

蘇州

▲教育局長被控之飭查　吳縣教育局長彭濟聰、自任事以來、措置無方、茲經蘇州市黨部特別委員會、函致國立第四中山大學校行政部、將該局長切實查辦、立予撤換、現吳縣縣政府、已接奉中山大學訓令、飭即詳查具復、以憑核辦、

▲總商會常會紀事　昨日（二十）爲總商會常會之期、出席會董二十餘人、由龐天笙主席、議案、㈠電話加價案、議決、因商業凋敝、函請暫緩增加、㈡印花稅案、議決、因蘇州市儲存印花、早已用罄、函請分處迅即赴省請領、在未領到以前、各種單據、無從黏貼印花、如遇檢查、不得處罰、㈢換領二五庫券案、議決、數在百元以下者、即日起即可換領、百元以上者、另定日期、到會換領、按照定章九八實收、

▲武裝捉烟誤會盜刦　吳縣禁烟分局、於十九日晚、派本局武裝護緝隊、赴閶門外菉葭巷杜姓家捉烟、一路經過渡僧橋等處、奔馳甚速、路人見狀大疑、乃隨其後、及至杜姓家、護緝隊又將大門緊閉、隨往觀者、初不知其捉烟、竟謂會行刦、而護緝隊在杜姓家翻箱倒籠、搜查一過、並無所獲、遂將杜姓女僕一人帶去、事後二十一師司令部、忽據電話報告、謂杜姓家被刦、當即派兵兩排前往捕盜、並將該處交通、暫時斷絕、及調查明晰、始撤隊回去、

▲謝案正兇自縊續誌　暗殺謝品泉正犯韓殿海、在偵探隊中招認後、自縊身死、茲悉韓屍棺殮之時、其妻韓楊氏、（亦卽謝品泉之姊嬸）撫屍大哭不止、並向死者謂、俟官司終了之後、卽削髮爲尼、以自懺悔、決不有不端之事云云、旋經偵探隊將該氏及其姊吳楊氏與其妻弟顧榮山等、一併解公安局　移送地檢廳核辦、

無錫

▲縣政府召集借漕會議　本邑縣政府接奉財政廳通令、援照成案、預借十七年冬漕一事、茲由俞縣長定前日（二十日）午刻在縣政府設筵宴請十六市鄉行政局董、協商借漕辦法、到華子唯鄒茂如陳泰寶談其煒榮鄂生等二十六人、席散後、在開喜堂開會、俞縣長主席、先報告奉電情形、次由縣政府財政科長吳錦如、報告近來縣政府籌措軍事餉餫之爲難情形、現已無力應付、此次奉令借漕、請諸君盡力幫忙云云、嗣各市鄉行政局董相繼發言、要求提早償還、討論結果、議決除無錫市另行由縣通知各倉廳辦寓、分別派認外、其餘十六市鄉、分三等認借、計甲等青城萬安南延泰伯懷上富安六市鄉、各認借三千五百元、合計二萬一千元、乙等天下懷下開原揚名四市鄉、各認借二千五百元、合計一萬元、丙等新安天上景雲開化北上北下六市鄉、各認借一千五百元、合計九千元、共合四萬元、以上辦法、經列席者一致通過、四時散會、

▲欵產保管委員會常會紀　縣欵產保管委員會、於本月十六日開第三次常會、到委員蔣仲懷楊翰西榮德生孫如山陳湛如華繹之等六人、下午二時開會、蔣仲懷主席、（甲）報告事項、㈠收入游民習藝所乾隆附稅案、㈡十六年度地方收入預算表、㈢接前任地政教支清單、㈣發放市鄉公益費案、㈤規定各項賬冊、㈥接收教育局十五年度教育積欠全案、㈦縣政府核准本會預算案、㈧清丈局借游民習藝所經費案、㈨結算七八兩月份地方費案、以上各案無討論通過、（乙）議決事項、㈠主席報告經管產業、據徵收員稱、間有數間破漏、房客要求修理、應若何辦理、請公決、議決、先行招匠估工、略爲修理、㈡主席報告縣政府公函、動用積穀、開辦平糶、請本會議覆案、議決、此案前奉縣前縣長函、已具覆在案、此次仍照前案具覆、議畢散會、

▲南門外一日兩刦案　南門外談渡橋下迎龍菴、內有主持女尼正卿、並徒弟三人唸經老嫗一人、前晚十時許、有匪徒七人、一人操本地口音、其餘六人、均身穿破舊軍服、口操强北音、撬門入內、時正卿等睹情知異、高聲呼救、匪徒卽袖出手槍、恫嚇噤聲、並將各女尼驅逐一室、恣意搜刦、歷一時許始行呼嘯而去、正卿等驚魂方定、卽從事檢點、計被刦去手提箱一只、內呢嘰褂料一條、金戒一只、尼衣數件、及零星物件、約值三十餘元、當以損失不多、且未受傷害、故未報縣請緝、又同時南門外張王廟附近某姓、亦到有身穿破舊軍服、操異鄉口音之匪徒六七人、蜂擁入內、肆意搜括、並袖出手槍、恫嚇事主噤聲、結果被刦衣物約值數十元之譜、當因損失輕微、亦未報請緝、

▲局長審訊稽查騷擾案　禁烟分局稽查林樂等、並不會同警察、擅帶手槍、在百歲坊顧葆良家搜烟一案、茲悉該局長自滬返錫、得悉此事、大爲憤怒、特向縣政府將林樂暫行保釋、並傳喚事主顧葆良到局、於下午三時、在局開庭審訊、該局辦公以來、謝絕新聞記者刺探消息、此次破題兒、招請各報記者旁聽、先訊顧葆良、供稱、稽查的手槍、曾拿出來、但未有威嚇舉動、家中各處、均被搜查、並無損失、嫉稱係一無賴、因借鍰不遂、銜恨誣害云云、次訊林樂等四稽查、與在縣署所供、大致相同、惟林樂云、如局長查得我確曾拿槍威迫他們、儘可將我槍斃、審訊歷二小時之久、方始退庭、

▲紡織廠停工後之省批　無錫各紡織廠、前以原料缺乏、運輸阻難、於中秋節後、申新・慶豐・廣勤・豫康・四廠、先後停工、由紡織廠聯合會、電請國民政府禁運華棉出口、而商民協會、同時亦有同樣之電呈、並推代表到縣、晉謁俞縣長、瀝呈困難、請求轉呈國民政府暨省政府民政財政兩廳、籲請限制中棉出洋、昨日縣政府接奉省政府巧日電令、略謂、文代電悉、查限制中棉出洋一案、前經華商紗廠聯合會等電呈到府、業經第三十七次政務會議、議決交財政建設兩廳審查等因、應俟查復到後再行核飭遵照、再現據該縣總工會電呈同前情、並請勸支積穀公欵、開辦平糶、維持工友生活等語、應仰該縣長查明情形、酌擬具復、以憑察奪」云云、縣政府奉令、已轉知紡織廠聯合會查照、又該會前以現屆新花上市、而運輸多艱、特備就船隻旗幟、呈請縣政府轉呈軍部蓋印給發、通令所屬、隨時保護、茲已奉核准轉發、故各廠已備齊現欵、派員分赴常熟太倉通州等各產地、採辦棉花、預定在兩旬以後、或可繼續開工、

嘉定

▲縣黨部特委會近訊　本邑縣黨部特委會、最近措施、探錄於下、㈠派工作人員張來方濮平之吳世卿陸麟勛陸默深等、分赴縣政府及公法團、出席發行之總理紀念週、報告一週間之政治軍事及黨務、㈡本城順昌醬園、於中秋節藉端辭退發起組織醬業職工會之店員、張鼎升張大光朱仰齋張來南陳關祥程伊成等六人、張等函請縣黨部援助、當由特委會派農工商部幹事趙鐵僧前往調查眞相、從事調解、結果程伊成確有過失、只得除退、張鼎升所管帳目、須經醬業職工會派員查明、有無弊端、再定去留、其餘張大光等四人、業已分別復職矣、㈢婦女部會同縣婦女協會、合辦婦女識字班、使年長失學之婦女、得有求學機會、第一班已於本月十五日開學、地點西門報功祠、每晚六時起上課、功課分國文算術常識三種、學員有三十餘人、

▲發給二五庫券及本息　本邑縣政府前次募集二五庫券十萬元、當時因正式庫券、尙未領到、均由縣暫給臨時收據、現此項庫券、及七八兩月份應週本息、已由縣向上海江蘇銀行、如數領到、吳縣長當卽函知商會銀典業、及各鄉公所、前來掉換正式庫券、及領取本息、現經募各機關、已紛紛來縣具領、以便轉發購券各戶、

江陰

▲賭徒毆傷農會宣傳員之究辦　縣農民協會籌備處幹事張曉恩、前日（十三）在本街茶店宣傳、勸農民切莫賭博、詎有東街開賭人黃大榮黃小榮黃阿四陸金玉等、聚衆將張曉恩毆傷、幷砍傷頭部、雖經訴請行政委員、亦置諸不理、昨經籌備員朱松齡、報告縣農民委員祝兆同、下鄉援助、一面電話公安局、派警赴鄉、嚴拿首要、以便究辦、

▲綢布業糾紛解決　江陰綢布職工會、爲加薪關係、與資方相持、已經數日、雙方糾紛、迄未解決、現由陸俊明莊耀業等、從中調排、使資方接受條件、俾早日平靜、惟一部份店東、已諒解者寔、不致決裂矣、

平湖

▲平糶總局宣告結束　本縣平糶總局主任方錫章、以各區分局辦理平糶期限已過、理應從事結束、以資報銷、特邀請各區商計簽文計監芝殘業材計壽石等、於二十日在總局會議、決將剩米糧六百石、貼價退還原行、并函致各分局主任、令將結束情形、卽日報告總局、以便彙齊報銷、

▲公立醫院之創辦　本縣人口三十萬、中西醫生、不可勝數、而公立醫院、尙付闕如、現有慈善家徐錦如等、發起創辦一平湖公立醫院、聘請醫學士潘思齊周順麟及產科女醫生多人、擔任醫務、籌備業已就緒、定於陰曆八月二十五日在鐵學街磁業公所內開診、完全送診五天、所有經費、暫歸發起人維持、

嘉興

▲警察販土被獲　嘉興游院鎮警察分所警士周某、平日劣跡多端、過事敲詐、並有販土嫌疑、前日該警士竟身藏烟土、沿街兜售、被該鎮保衛團丁拘獲、將烟搜出、旋由保衛團備文將人贓一併解由警所訊究　又嘉興東門斃莆閣警察所巡長趙正南、日前赴境至東柵鎮向商民蔡友耕詐洋四十元、旋又硬指其婦有烟癮、帶所調驗、卒以鉅金運動釋出、此次又因殺牛賄賂案發覺、趙係主動人物、縣政府已令行警所將趙撤差懲處矣、

▲拘獲綁匪嫌疑犯　嘉興嘉善交界處之陶莊區下甸廟地方、日前到有綁匪嫌疑犯四五人、該處人士、察其行動、頗有可疑、遂報告西塘水警隊、趙派警士前往、當場拘獲嫌疑犯徐正美一名、隨卽解送水警第八隊、研訊法辦矣、

▲除螟宣傳員之推定　嘉興除螟會、以調查今歲除螟成績頗佳、現經決議、剷除稻根、仍須舉行、爰已推定宣傳員陳倍之陶公特陳端林包某等四人分赴四鄉盡力宣傳、並督促掘除稻根、其工作分配、陳倍之陶公特、擔任嘉北各區除螟宣傳員　陳端林包某、擔任嘉南各區宣傳員、並由局郵厂指導一切、規定時期限一月、公費每員三十六元至五十元、現各該員已由縣政府加委、定二十二日起分途出發、

▲商會職員定期改選　嘉興縣商會、現已奉令繼續、因此該會特於前日召集各董事會議、經衆決議、以各職員任期已滿、亟須改選、並定十月一日召集會員舉行改選、並定五日舉行互選正副會長、

▲勞資公約發生糾紛　嘉興成衣業勞資公約、因簽訂後、資方不予履行、致發生糾紛、現經總工會召集該業代表、將公約重行討論、交由資方答復履行、又悉染業方面、亦因公約問題發生糾紛、（因有金元新等染廠、違背公約、壓迫工友之故）各工友均向廠方詰質、而廠方亦敷衍搪塞、致未解決、茲悉總工會已允爲調停、使雙方得美滿解決、

湖州

▲匪徒勒索案　菱湖鎭廟前錢莊、有業已從戎之舊職員何繼純、日前身衣戎裝、重游舊地、寓莊勝宿、已及三日、詎於昨日午夜、將司庫者喚醒、勒貸鉅欵、並持手槍示威、故其他各職員、雖都被夢而起、但亦莫敢抵抗、乃將庫中存儲之鈔幣四千九百元「悉數與之、何乃攜闖而出、頻行開槍二響、以示追逐、追報水警緝捕、匪已杳如黃鶴矣、

▲申湖班遇盜脫險　昨（十八）有申湖到班、經過蘆墟、時方夜半、忽聞槍聲砰然、船夫心知有異、鼓輪疾駛、而槍彈紛紛飛來、並喝令停止前進、該輪幸無擄船之累、疾駛脫險、然旅客已受驚匪淺矣、

來函

◉浙江省黨部改組委員會來電　申報館主筆先生鑒、頃閱貴報九月十九日杭州快信欄內所載徹燕部改組委員會巧電一則、閱之不勝駭異、查敝黨部改組委員會、並無發出此等電文、不知從何而來、想係反動分子有意搗亂、請更正爲盼、浙江省黨部改組委員會號、

▲丹陽縣總工會來函　逕啓者、閱貴報十九日丹陽通訊欄內有廣貨業勞資又起衝突之新聞一則、與事實完全不符、查廣貨職工、要求改良條件二十條、經縣黨部召集雙方並各公團、組織勞資仲裁會、公開討論　逐件付表決、隨成立正式條約十九條、雙方認爲滿意、條約成信由縣黨部擔保、現在該業店東方面、受人嗾惑、推翻議決案、不予履行、然縣黨部爲保持黨的威信起見、特發宣言、申明大義、乃生素恒經理朱漢毅、反唆使惟錢毅以自動停業示威、而壓迫工友、查朱漢毅爲條約簽字之人、乃不顧信譽、公然爲翻雲覆雨之事・陰險惡很、逆跡昭彰、貴訪員函稱職工誤會生姿惰經理從中作梗、糾衆三十餘人、竟與朱漢毅動武云云、大相背謬、想係貴訪員訪問失實、應請將本案情形、登入來函欄內、以明眞象、而重工運、至紉公誼、丹陽縣總工會謹啓、

存濟局　周文卿醫士　自治白濁　楊梅•聖手

一瓶全愈　花柳下疳水

前滬杭甬鐵路醫官倪壽齡監製
一笑散
痧咳散
溥愛醫藥社
倪壽齡醫生啟　郵費加一

京都天德堂
專治花柳
壽門
來堂就醫　過期不愈　診金奉還
出立保單　立退原洋　分文不取
備有男女　代煎湯藥　不誤公事
另設房間　藥口不忌　隨便往來

九華綢緞大商店

贈送貨品　不取分文

本商店自開幕以來辱承各界顧客賞美許爲上海物美價廉獨一無二之綢緞大商店踴躍光顧感謝莫名敝商店受此榮譽自當力求精進以副各界惠顧之盛意茲爲酬謝顧客盛誼起見定於陽歷九月中以抽籤方法贈送綢緞各貨一天凡在此一天內所購綢緞各貨全數奉贈不取分文謹將贈送辦法開列於後

（一）自陽歷九月一號起至九月底止（卽陰曆八月初六日起至九月初五日止）各顧客在此期內向敝商店所購綢緞各貨之發票請妥爲保存俾得於抽得日期後憑此發票兌貨

（二）定於十月二號（星期日）下午四時在敝商店樓上請各顧客臨時推舉公正人一位當衆抽籤以抽中之某天卽作贈品之一天

（三）凡各顧客持有抽中日期所購綢緞各貨之發票者得憑票當場向敝商店兌取綢緞各貨其抽中日發票上之洋數可十足作銀洋抵用

（四）抽中之發票在抽中之日起算以一月爲限在此限內隨時可以兌貨過期不兌卽行作廢

華絲葛　每尺四角
本廠毛葛　每尺六角
緯成呢　每尺九角
巴黎絹　每尺六角八
印花綢　每尺九角半
春華葛　每尺九角半
閃色縵　每尺九角八

四色綺　每尺一元四
四色緯　每尺一元四
巴黎緞　每尺七角八
明星綾　每尺一元九角八分
紫葳緞　每尺一元二
湖縐　每兩一元二
線春　每兩一元一

衣邊綫品一切各貨花色甚多不及細載

緯成公司之新出品緯成呢由本店特約發售

南京路拋球塲西首　電話中央五六三二號

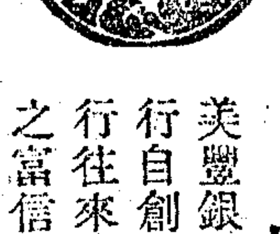

服務最爲週到

美豐銀行之中國主顧對於服務週到一層無不有口皆碑因美豐銀行自創辦至今日能有驚人之成績者全在主顧之滿意凡與美豐銀行往來者皆知行員辦事之迅速精細與招待之和藹誠實至於資產之富信用之堅與現欵之多更爲中外主顧所信任者

上海 南京路四川路角　美豐銀行　分行　天津　（三）

賞格洋壹仟元

法商電車公司第一號督察員楊嘉謨於本月二十日突被暗殺當日殞命留下寡婦一人及男女小孩七名　倘有人能報告法捕房以致將兇手拿獲者當酬以賞格洋壹仟元

採辦新鮮牛苗……之二大問題

貨欲可靠，價欲相巧，請購三角牌，包可滿意解決，

本牌出品以來行銷全國久蒙用者莫不贊許茲秋季新貨上市出品可靠時價多減外埠從廉以副熱心提倡國貨諸君之盛意也
華生牛痘苗公司敬啟
發行所　上海北江西路自來水橋堍
電報掛號九三五一五　電話北三一六一

物華葛大減價

二尺闊每尺一元一角五分
二尺二闊每尺一元三角五分

北石路南香粉弄內大馬路盆湯弄東集賢里口　物華零售部全啓

上海銀行公會會員

四明商業儲蓄銀行廣告

本銀行開設以來有年總行設上海北京路並分設行於寧波漢口等處其他各埠均有代理機關專營滙兌押滙商業往來各種存欵委託代收欵項以及貼現等一切銀行業務無不手續簡捷誠懇接待各欵存欵儲蓄可隨時面議並備有新式保管箱租價低廉顧客貴重物品印有詳章函索即寄如蒙惠顧無任歡迎
德律風號碼日間營業部中央六三九八　總經理室中央六三九九　夜間休息室中央六四〇〇

韋廉士

大醫生紅色補丸

使弱病婦　欵多之人
一而十康　變爲分健

到處醫藥家均介紹之

婦女與男子受益於韋廉士大醫生紅色補丸者初無二致此所以該補丸遍全中國全地球之男女無不極表歡迎若證自身或朋友既得療治之後其第一事即將其療治之經過告諸他人請閱以下所述韋廉士大醫生紅色補丸如何爲一位夫君恢復其軟弱多病之內子而至于十分健全之體格如所刊之照片江蘇常熟大東門外古里村泰豐典瞿彥臣君來函云內子身體素弱患腰背痛楚咳嗽不爽等症據醫士云此症血薄所致敝典學生勸服紅色補丸余初則不信後被屢次忠告即購而試服之不料服後果見身體漸健遂爲服用大見功效精神快愉百病消除始信言之不謬內子身子之康健皆出于貴局之所賜也閤下將如何使令閫令嫒令堂或令姐妹成爲康健有力之婦人其法殊屬簡易而且便宜僅需倣效瞿君之所行者可耳至于其他病症如血薄氣衰　少年斲傷　胃弱不化　瘋痛腰疼　臀尻酸楚　癧疾以及皮膚疾病婦科各症韋廉士大醫生紅色補丸均爲對症靈藥各藥房皆有經售或直向上海江西路六十號韋廉士醫生藥局函購每一瓶大洋一元五角每六瓶八元郵力在內

婦女衛生小書奉送　如欲索取祈即寄一明信片至上海敝藥局原班郵送衛生小書及忠告婦女小書各一本可也

持鏡自照即可知矣

閣下應否服用紅色清導丸如面色黃萎或面現紅瘰癧疹或舌苔黃厚以上病狀即表示閣下之腸胃及肝經失序矣清導丸爲微利之妙劑藥性和平功力出自天然能生膽汁平肝火專治大便秘結肝經失調疾病頭痛可令皮膚清潔口氣芬芳兼減痔瘡痛苦

山東東岸金口區大丈驗放處王志綸先生來書云鄙人肝火上升時覺頭暈目眩飲食無味又患大便秘結不得已乃購服瀉藥服後雖覺暫時暢快但數日後依然如故且胃部消化力轉不如前及試服紅色清導丸初尙不意其有效不料數日之後病已霍然今則胃口大開飲食日增諸恙盡除不似前次之終日煩悶抑鬱矣今日之快樂皆清導丸所賜也紅色清導丸凡經售西藥者均有出售或直向上海江西路六十號韋廉士醫生藥局函購每一瓶大洋六角每六瓶大洋三元郵力在內收用郵票（3）

商業新聞

▲昨日孟洛號輪載來大批條銀，計值洋三百二十餘萬元，內中行購入六六五條、華比四六六條、大通六二八條、匯豐六零八條，均已提存入庫、

▲美國運到顏料三千三百箱、葡萄乾五千箱、

▲皖茶運來七千七百三十四箱、

▲長江國產烟葉昨到九十一桶、

▲川省裝來藥材二百九十件、

▲美國鐵絲昨到一千一百件、

▲寗波米行工人已復工，滬甬糧食已可裝載、

▲大通裝來皖白絲三十件，係裕和貨、

▲昨日洋莊購裝綠茶五千箱赴俄、

▲天津青島兩幫裝去本廠棉布一萬疋、

▲今日各煤棧均停止卸貨，惟煤業公棧仍照常起卸，昨日市場，祇售開白煤六百餘噸、

⊙匯價又轉平定

昨日洋匯早疲午昂，結果仍與前日無甚軒輊，早市為七錢二分六毫，較前日午市小落七毫半，午市漲為七錢二分六毫半，交易甚清，市況疏懈，同行匯劃票欵，早市祇四十五萬，午市略多，計有六十七萬七千，鈔票早市二萬，午市三萬六千，新幣早市一萬三千，午市二萬三千，銀行交易，早市互市三十五萬，午市互市亦有三十五萬，此外交易，竟無見聞，杭州昨因兵車擁擠，客車暫停，故無新幣來源，銀拆早市三分，午市四分，過勢亦無巨大變化，銀行收解亦滯，華商方面，收解票欵一百三十餘萬，其他各種收解亦不多，日商除收解票欵七八十萬外，亦無其他收解，外商收解票欵一百十餘萬，滙票及貨欵收解四五十萬，同行公單收解不到二千萬，小錢莊做開江南小洋，早市六錢二分三釐半，午市六錢二分四釐，兩市交易六千五百角，廣東小洋早市五錢九分五釐半，午市五錢九分六釐，兩市交易十三萬五千角，銅元仍為三百八十六千云、

⊙標金起落無常 ▲英美銀價俱縮

昨日大條近遠期均已回縮二五，美銀價亦降半分，標金漲落無常，蓋外滙時有升降，銀行先進後出，早市大條及銀價並縮，標金做漲數錢，英金揭後加兩餘，午時突降三兩餘，下午初軟後堅，回高二兩，收市較前日減二錢，各金號交易尚廣，晨進午出，下午初實繼購，人心恍惚，價難捉摸，十一月份初開三百六十八兩，加四錢，後有一兩餘上下，到過六十七兩，惟各滙內盤尚穩，加起一兩零，先令開出為八兩二，次又加一錢，內盤益挺，至十點時金價為八兩八，後因滙市轉鬆，步步下游，五十餘分為五兩三，入後銀行吸進日金七四七五，遂回高一兩，十一點後有六七錢盤旋，午收三百六十五兩九，下午開出八錢，場內某號傾向售出，故小至五兩，日金三井等買七四六二五，又加一兩零，三點後華商購結日金，迨四十餘分為七兩九，四點半收市三百六十七兩四，較上日價減一錢，全日最大價六十八兩八錢，最小五兩三，結價九月份三百六十九兩，十月份六十七兩，十一月六十六兩，補水上午三百六十九兩，下午七十兩，飾金仍兌五十六元半云、

⊙外匯明貴暗平

昨日外滙掛價，忽一致改縮，計英金縮一二五，美金縮半元，印度和洋各縮一元二五，法郎縮十五元，德滙回一元七五，新加坡日滙各加七五，香港不動，意大利縮五元，瑞士降二元，至於內盤英美日三滙晨緊午鬆，下午暗盤由鬆轉挺，結果與上日不相軒輊，正謂明貴暗平，華商投機家及金業中上午拋出，下午初出後進，以致市面轉好，全日成交計英金十餘萬鎊，美金有限，日金午前二百餘萬元，午後一百萬元，人心不定，而市價幾有盤旋之勢，

▲英滙　揭佈縮一二五，內盤軟而復長，有一八七五上落，交易不寂，十一月十二月份初結六辨士三七五，午收五六二五，下午初同，後價四三七五，買價上午六辨士四三七五，後對做三七五至五六二五，午收六二五，下午初平，嗣後六辨士半，市面轉佳，

▲美滙　揭曉縮半元，內盤初緊後鬆，下午回好，有三七五上落，交易無多，十一十二月份初結六十一元半，午收八七五，下午由七五至六二五，賣價上午六十一元六二五，午收六十二元，下午六十一元八七五至七五，

▲東滙　掛價加七五，內盤初堅後低，午後復健，有七五盤旋，華商交易尚盛，銀行初進後出，人心恍惚，十一十二月份初結七五二五，後為七五三七五，十點後回至七四七五，至七四八七五，下午七四六二五，繼則上升，收市高至為七五一二五，買戶見動之故，又銀行進價早市七五二五，後為七五二五，復小至七四七五至七四六二五，下午七四半，然未成交，後七四六二五，既而尤堅，七五收市，但華人不願售出云、

⊙各地洋匯紛紛下跌

上海商業儲蓄銀行二十一日國內匯兌行市報告云，今日天津來電，申匯漲為一千零五十四兩五錢，較昨日漲起五錢，掛牌為五十七兩五錢，洋匯一再跌落，因申匯日趨高漲，津匯拆申日趨跌落，幾成平價之局，今日掛牌每千元僅收匯水洋九元五角，青島金融明察晴緊，元價始終在九三七·九四〇之間，銀業未肯放鬆一步，烟台因避暑期已過，市面蕭條，洋用疲滯，匯價消減，每千元僅收匯水八元，餘外無大變動云，

貨幣名稱	滙價	比上日	貨幣名稱	滙價	比上日
天津行化	一〇五七·五〇	漲五錢	青島銀元	一〇四〇·〇〇	跌四元
天津銀元	一〇〇九·五〇	跌一元	南京銀元	一〇〇〇·〇〇	未動
北京銀元	一〇〇七·五〇	跌一元	杭州銀元	一〇〇〇·〇〇	未動
烟台銀元	一〇〇八·〇〇	跌二元	瀛湖銀元	一〇〇〇·〇〇	未動

⊙北京債市平穩

昨日北京電，前場九六開盤一七四，低至一六九五，收盤一七零五，鎖八十二萬，七長開盤四七三，低至四六七，收盤四七，鎖十萬，後場九六開盤一六八，高至一七一五，收盤一七，鎖五十三萬，七長開盤四六五五，高至四六八，收盤四六五五，鎖五萬，

⊙整理債成交一百二十餘萬元 ▲整七大小票俱有開出

昨日整理公債現貨極清，祇整七於後市開出六千元，其他均無市面，期市當買人氣不寂，計前後市成交一百二十五萬五千元，內分整六九月期二十五萬五千元，十月三十六萬五千元，七長九月期三十二萬五千元，十月三十一萬，各價較為平和，買方人氣略旺，大戶仍有陸續收進，故市勢依然堅挺，如整六後初一盤續漲半元，七年公債亦漲一元三四角，惟次盤即轉平，後市開盤賣方忽拋出較多，市勢漸形低落，比上午計跌八九角至一元數角，收市稍稍回堅，結果上落惟七年十月期速一元七角，其他約一元許，又整七現貨亦稍有交易，大票比本月中旬漲三元，小票比七月初旬漲五元，

▲整六　現貨無市，期貨九月期初開為四十七元七角半，後市曾低至六元八角，收市時仍漲為七元七，比前日續漲半元，十月最低到過四十七元四角，收市漲為四十八元二，比前日亦續漲四角，

▲七年及其他　七年現貨亦無交易，期貨九月期前市曾漲至四十七元九角，後市小為七元零五分，比前續好三角半，十月四十七元四，較前日回低一角，又整七現貨小票四十七元，比七月六日漲高五元，大票四十八元，較上屆期續漲三元，

⊙每况愈下之花紗

▲到埠姚花一包未開·外棉頗跌·但一般推測今日仍將轉漲

▲現紗祇開四百包·賣價又跌兩半·惟廠商仍多扳緊不售

▲棉花　愈形靡軟，良以新棉生產豐富，氣候順利，而外市日趨下游，故人心甚疲，餘姚花來源日湧，滬埠吸戶奇缺，碼頭上交易甚稀，廣幫及日商鑒於到貨逐旺，辦意轉懈，價格遂以愈跌，昨日又到六千餘包，一包未曾做開，生意極寥寂，所有各貨均係上棧，但產區棉商大多抵滬，預備拋售，至東洋幫則以美棉不穩，遂告停辦，故近日成交殊形寥落，賣價又跌五錢，新通棉十·十一月送打包廠，日信東棉兩洋行進價三十九兩五錢，比最高價已跌四兩半，南北市出數較前為旺，每日約有五六萬斤，收價稍廉，粥通州花到四百五十包，售盤列左，

通州花	四〇·〇〇	鴻裕廠進	一,五〇〇包	十一月送廠
通州花	三九·二五	東棉行進	二,〇〇〇包	十一月送打包廠
姚花	三九·五〇	日信行進	一,〇〇〇包	十一月送打包廠
又姚花	三四·〇〇	東洋幫進	三〇〇包	現貨棧交
又姚花	三四·〇〇	雜路幫進	二〇〇包	現貨棧交
又姚花	三三·八〇	廣東幫進	一〇〇包	現貨棧交

昨日美棉初因天氣良好而疲，繼因恐有早霜而堅，現貨不動，英棉期貨賣售再軟，計期貨跌二十二至三十三磅音，卒因南方棉農惜售，跌四十八點，現貨跌四十三點，埃及棉現貨跌七十點，印棉因利物浦市價不振而疲，計平果爾跌十四羅比，奧姆辣及白羅溪跌十一羅比，原電錄左，（二十日電）

美棉	前開	後收	比上日	英棉	前開	後收	比上日
十月	二〇·〇〇	[illegible]	跌〇·五二	十月期	一〇·八三	[illegible]	跌〇·四八
十二月	二〇·三三	[illegible]	〇·五四	十一月期	一〇·九三	[illegible]	〇·四八
一月	二〇·四五	[illegible]	〇·五六	一月期	一〇·五〇	[illegible]	〇·四二
三月	二〇·六五	[illegible]	〇·五〇	現貨	一一·三〇	[illegible]	〇·四三
五月	二〇·七六	[illegible]	〇·二三	埃及棉	二〇·一〇	[illegible]	〇·七〇
現貨	[illegible]	[illegible]	〇·二〇	印棉平果爾	二〇〇	[illegible]	跌一四羅比
又大阪三品最高	[illegible]	[illegible]	[illegible]	奧姆辣	二三〇	[illegible]	一一羅比
又大阪三品最低	[illegible]	[illegible]	[illegible]	白羅溪	二二三	[illegible]	一一羅比

▲棉紗　市銷滯鈍，為近來所罕見，全日統計僅開四百五十包，內中尚有下月份期紗一百五十包，現紗當在秋季興旺之際，每月需要常不及五百包之數，市面之疲於此可見一斑焉，北方一帶今庚年收雖豐熟，惟交易尚無甚發展，日前辦去千餘包，今已驟停，故紗市尤無生氣，廠商以血本關係，不得不扳緊不售，故市勢雖劣，未曾發現極大之恐慌，惟日廠存貨充足，態度亦不若日前之張硬，客帮由內地帮進一百四十包，野雞帮進三十包，汕頭帮進二十五包，漢口帮進二十五包，寗波帮進三十包，牛莊帮進二十五包，同業購下月份期貨心思略佳，又大阪三品紗來電又漲一元以外，一般推測，謂明日洋花勢必趨漲，故散市時市況略佳，

十六支鹽鳳	一三三·五〇	九月	十六支鹽鳳	一三四·〇〇
立馬	一三四·五〇		藍鳳	一三三·五〇 九月
十六支新人鐘	一三〇·〇〇		老藍魚	一三四·〇〇 九月
宮女	一三〇·〇〇	十月	十支人鐘	一三四·五〇
十支子虎	一二四·〇〇 小包		十支虎	一二三·〇〇 無派司

昨日大阪三品期紗市價，照錄如下，

	前收	後收	比上日		前收	後收	比上日
九月	二三六·五	二四一·二〇	漲〇·三〇	十二月	二四二·八〇	二四三·二〇	漲〇·七〇
十月	二三八·二〇	二四一·二〇	一·二〇	一月	二四三·五〇	二四四·三〇	一·四〇
十一月	二四〇·三〇	二四二·五〇	一·〇〇	二月	二四四·三〇	二四五·〇〇	一·四〇

又上午九時半，大阪現紗電，二十支紅財神二百四十六元，漲三元，合規一百八十七兩六錢，二十支藍魚二百四十六元，不動，合申規一百七十七兩，十六支福島二百二十七元，漲一元，合申規一百七十一兩一錢，十六支三馬二百二十七元，漲一元，合申規一百七十三兩一錢，

▲棉線　市情轉跌，蓋以美棉回低，人心略疲，市上成交較前為滯，惟漢價未見大落，日商以現貨根子殊缺，仍無放鬆之念，昨內地帮進四十二支陽鶴綫價二百五十二兩五錢，水月二百五十十兩，共計十包，均係小包，

⊙物品花紗市氣仍虛 ▲惟漢標遠期稍漲

物品交易所雲鶴標紗，晨初開盤頗疲，良以外市連跌，人心虛弱，賣戶又見增多，益以近日現銷黯澹，故形勢更衰，各月跌一兩至七八錢，但場中成交尚稱發達，標花市面亦無生氣，市價稍跌，午後標紗平靜，近跌遠漲，標棉十二月份回漲一錢五分，除者不動，茲將花紗拍開之盤錄左，

	雲鶴收盤價	比上日	漢標收盤價	比上日
十月期	一五〇·九	跌一·一〇	三六·五	……
十一月期	一五二·二	一·一〇	三六·七五	……
十二月期	一五三·一	〇·九〇	三六·七〇	漲〇·〇五
一月期	一五四·六	〇·八〇	三六·七〇	……
二月期	一五六·九	〇·三〇	三六·七五	跌〇·〇五

⊙本年上半年滬埠進口原棉之調查

本年上半年進口原棉計一百十七萬九千一百十三担，比去年同期增加五十九萬一千三百二十四担，其中國產原棉計八十萬〇七千二百二十一担，比去年減少四十萬〇七千三百八十一担，此以歉收所致，而美棉增加極多，茲將進口各種原棉數量比較如下，

	十六年上半年	十五年上半年	本年比去年增減
國產棉	八〇七,二二一	一,二一四,六〇二	減 四〇七,三八一
美棉	[illegible]	[illegible]	增 [illegible]
印棉	[illegible]	[illegible]	減 [illegible]
埃及棉	[illegible]	[illegible]	減 [illegible]
其他各國棉	[illegible]	[illegible]	減 [illegible]
總計	[illegible]	[illegible]	減 [illegible]

⊙疋頭由疲轉穩

昨日疋頭市平定，東貨因連日本街動銷，已由跌轉定，歐貨茶碎走勸尚佳，大路貨形勢略俏，定價高興，與現盤頗難接近，故定成極稀，若往後存底漸勢，頗有上漲之可能，昨客帮裝出甚旺，長江一帶及寗波等處均有大批運去，因今日孔誕，滿關有停止辦公之說，淡帮添置仍未轉機，滿幫進意亦淡，想係受銀根暗緊之影響耳，寗溫海台採辦不惡，昨係去紹興人細斜七兩四錢，雙獅細斜七兩零五分，二四汽車白絨八兩七錢半，孑孫寶貴直貢呢二錢六分，及花直貢花色汀等有一百餘件，洋布公會市象，光斜頗堅硬，大有豐年紅藍開五兩一錢，跳安灰色四兩九錢，洋藍仍稀，本街頗有成交，洋素綢無甚變動，扎洋藍三兩八錢半，灰色雜色三兩九錢，直貢呢無大更變，歐貨下身西緞殊缺，祇有德記三門街應酬市面，價為三錢八分，華記十全十美公平順風大綫均無現貨云

⊙湘蓮漢市轉漲 ▲衡砠升至十八兩六

湘蓮因產漸疲，漢市轉緊，在申採購甚勤，前後已成交二三百箱，查漢口地價由十八兩八錢降至十七兩六錢，茲以各帮辦胃轉增，價亦隨企，昨據電訊已回至十八兩六錢，行家見機者均有大電採入，並聞地頭高貨極缺，湘潭蓮竟無貨，後市頗有再緊之勢，惟今庚新蓮以常貨為多，因本年出水異於往年，色佳粒大，塊與高貨媲美，現市行盤高莊售三十三兩，次之三十二兩半，

⊙無錫米麥市價大跌之原因

今歲蘇省米麥豐收，年成大熟，日來江北客船陸續到埠，大有供過於求之概，並聞皖省秋收豐稔，本邑糶米亦已登場，竟有百川歸源之勢，以致米價逐步大跌，新高白米已跌至十三元一角，陳高白米已至十三元五角，尚有看跌之勢，調查本邑各棧，貯存米稻尚有十萬石之譜，一俟軍事稍平，交通恢復，來源自將更湧，一般囤積居奇之客商，無不愛形於色，加之洋麥充斥，粉價大落，誠貧民生計之大好消息也，

⊙粉麥近遠期趨勢各異

▲麵粉　昨日粉市上下午開盤，各月份市面，遠近期之間因處境不同，市面頗有出入，以本月份轉瞬即須交割，如客胃活動，市面當能穩定，無如天津帮始終不動，內地及本街所去亦微，更以標準小麥因供多於求，連朝暴落，有此原料上有力之牽帶，本月份之人心，自不免隨之軟化，至遠期之升沉，目下集中點已全注於國外之消息，彼漲亦漲，彼跌亦跌，昨因來電稱好四角左右，故遠期雖未振奮有餘，然較前幾日之萎靡狀態，則進步不少矣，收盤結果本月份及九月份較前日無上落，十月份回好七釐半，十一二月份亦好七釐，正月份二錢又出關，計好一分云，

▲小麥　昨日期麥上下午開盤，本月份因祇一日交易，以後即須交割，而空頭之拋散，當有一百車以外，當此粉銷沉滯，廠家需要殺價之時，多頭無力解脫，亦為勢之所限，因此之故，祇有降格以求，自己放價，以求了結，最低時跌至四兩三錢，較前日又跌六分，與前竟跌二錢半之巨，盈虧之不可强求，於此可見一斑矣，至遠期市面，以洋麥轉佳，人心稍振，各月份較前日好二分，十月份好一分，餘未做開，至現麥市面，市面平穩，陳貨開四兩二錢半，二錢，一錢六分，零三分，三兩四錢二三分云，

⊙北帮辦米續濃 ▲全日計開萬餘包

昨日洋米仍屬堅俏，連同客籼全日開出一萬餘包，其中除內地與浙帮及本街辦去二千左右外，其餘盡屬天津等北帮辦去，故人心尚好，市面暫定，倘此首批裝北後，能有通暢，則兩三批去胃一興，市面當有好面，否則再有數度之盤旋也，昨日售開西貢一號四百包，價十二元五角半，二號一千，十二元四角半，破蹤四千，十二元五角半，小絞五千，十一元五角，白大絞七百包，十元零三角，東京糙四百廿六包，八元，客籼計江西晚米四百五十包，十一元五角，糙米八十包，八元八角三分，湖南機米一百十包，十一元三角半，油米四百包，十元零六角半，中次照降云，

⊙大連新黃荳將抵申 ▲開路貨二車…五兩二錢半

大連黃荳今庚收成頗佳，顆粒比較去年為優，以氣候不同，新荳遲無大批到申，昨日有開貨行拋出七月期路貨兩車，價五兩二錢半，貨品尚未見大樣，故未多開，俟到後，始有續開，但到頭一多後，行情不免稍回云，

⊙海外糖價報小 ▲本埠市銷清淡

昨古巴現糖價為三·〇三一二五，比較前電小〇·〇六二五，紐約期糖十二月價三·〇三，明年三月二·八八，各比跌二分，五月二·九六，小一分，爪哇現糖及九十月期價同為一五·八七五，十一月十六盾，十二月一六·一二五，比前俱無上落，本埠公會市場交易不多，較前清淡，然價格雖未有上落，而需要轉寂，故市形已覺疲弱，「N」嘜昨售價八兩六錢半，「WA」八兩六，明治「TY」同價，廿四號粗砂白糖七兩七，買方吃價七兩六錢半，成交亦稀，號盤有祥號開出冰花糖二百袋，價照原盤八兩六錢，要手亦寥寥，國產棉湖赤開九十二包，價八兩三錢二分，又半南當五十包，價六兩半，市皆見定，拋貨元盛號售出十一月份碗青二千袋，價六兩六錢，較原盤無上落，又拋出十號荷赤四千袋，價七兩零七角半，頗形堅秀，昨盤立記之十號荷赤綫查得共開出六千袋，價為七元零三角，又祿祥號拄五十碉荷冰，棠價十一兩半，吃價十一兩二錢，然尚未能成交云，

⊙會司鐵暢銷北帮

五金交易實銷不多，市仍蕭條，惟三百磅會司鐵因天津哈爾濱連烟臺諸帮俱有進胃，市況較暢，惜開價受客帮操縱，故較之上日殊多下游，計三井十三兩六錢，順全隆十三兩五錢，華大美康十四兩，利康茂生十三兩四錢，查批出共有五六百箱之鉅，本街廠家因節後辦進貨尚未用竣，故未動辦，九十磅一百磅英馬口鐵昨由漢口帮收辦，市頗活動，價九十磅佔八兩八錢半，一百磅九兩二錢半，美貨一百磅會稍看購，市價良好，九十磅因湖頭廈門等莊客未見問津，趨勢甚寂，元釘一寸花色大缺，行情又漲二錢半，計七兩一錢，回跌二錢半，售六兩五錢，交易本街殊無變更，英鋼板一二釐半，鐵瓦楞鐵昨一無交易，但瓦楞鐵新近裝到六七百扎，市價轉鬆，如二十四號九兩四錢，二十六號十兩，二十八號十一兩，白鐵行情好，客帮亦無，二兩，枝子鋼由湖州帮購進八十餘箱，價八兩七錢半，白鉛白鉛皮緣用戶停頓，故交易益微，價白鉛跌一錢，售十六兩四錢，白鉛皮則無榮辱，黑鐵皮問津者甚多，惟交易因開價太昂甚寥寥，此外各鐵各帮均無趨辦，市極清淡云，

⊙柏油銷令已屆

柏油已屆銷令，惟私熟過久，用未得時，故銷未暢旺，滿口方面因匯水不一，市價亦未能認為標準，較近日似較前稍見起色，滿地存數約在二三千件，中秋後當然銷可見活，故售價亦較前堅穩，

本埠市價表

⊙國外滙兌（九月二十一號）

[illegible]

⊙銀洋錢市（早市 午市）

[illegible]

⊙交易所

金業（十一月份標金）[illegible]

證券物品　順手十六支棉紗（雲鶴標準）[illegible]

⊙華商證券

[illegible]

⊙麵粉

[illegible]

⊙雜糧油荳餅

[illegible]

⊙米市（滬南）

[illegible]

⊙海味

[illegible]

⊙茶市

行號	牌名	茶名	件數	批價	售出
[illegible]	[illegible]	[illegible]	[illegible]	[illegible]	[illegible]

⊙絲經

行號	牌名及數號	條份	絲名	數包	批價
[illegible]	[illegible]	[illegible]	[illegible]	[illegible]	[illegible]

⊙絲頭下腳

[illegible]

⊙五金

[illegible]

⊙煤市

[illegible]

⊙煤油

[illegible]

⊙柏油

[illegible]

旅行一覽表

滬寧段

下行車

⊙上海開　上午七點正（快車）、上午七點廿五分（滬常區間車）、上午八點（特別快車）、上午九點二十五分（滬錫區間車）、下午一點五十分（特別快車）、下午二點十分（快車）、下午四點三十分（滬常區間車）、下午六點五十分（夜快車）、下午九點三十分（夜快車）

⊙南翔開　[illegible]

⊙安亭開　[illegible]

⊙崑山開　[illegible]

⊙蘇州開　[illegible]

⊙無錫開　[illegible]

⊙常州開　[illegible]

⊙丹陽開　[illegible]

⊙鎮江開　[illegible]

上行車

⊙南京開　[illegible]

⊙鎮江開　[illegible]

⊙丹陽開　[illegible]

⊙常州開　[illegible]

⊙無錫開　[illegible]

⊙蘇州開　[illegible]

⊙崑山開　[illegible]

⊙南翔開　[illegible]

⊙上海到　[illegible]

▲附告　本表自民國十六年五月廿一日起實行

▲滬杭甬鐵路滬杭段

下行車

⊙上海北站開　[illegible]

⊙上海南站開　[illegible]

⊙松江開　[illegible]

⊙嘉善開　[illegible]

⊙嘉興開　[illegible]

⊙硤石開　[illegible]

⊙長安開　[illegible]

⊙杭州開　[illegible]

⊙閘口到　[illegible]

上行車

⊙閘口開　[illegible]

⊙杭州開　[illegible]

⊙長安開　[illegible]

⊙硤石開　[illegible]

⊙嘉興開　[illegible]

⊙嘉善開　[illegible]

⊙松江開　[illegible]

⊙上海南站到　[illegible]

⊙上海北站到　[illegible]

凡上有▲符號者係與滬寗車聯接

⊙輪船進口報告

九月廿一日進口　[illegible]

⊙輪船出口日期

[illegible]

上海銀行商業公會會員

廣東銀行有限公司廣告

本銀行保完全商辦在香港註冊法定資本金香港洋一千二百萬元已收足資本金八百六十餘萬元另存公積金八十五萬元總行設在香港另設分行於上海紐約舊金山廣州濱角漢口及代理處於天津北京英京日本小呂宋京洋等處專營銀行業務及一切儲蓄交易格外克己如蒙惠顧無任歡迎上海分行地點英租界寧波路八號電話中央一七七六號一七七七號一七七八號

扶陽固精 海狗腎 廣嗣金丹

本廬發行海狗腎廣嗣金丹已三十年於茲對於陽萎不舉及夢遺滑精一切腎臟病確有醫治之能力不論四時寒暖皆可送服毫無顛性其提煉之純粹配佐之適當爲中藥中空前之品凡艱於嗣續者更因此而獲弄璋之慶蓋三十年中已屢試不爽毫無疑義也惟人心不古假藥甚多惠顧者請注意盒內有辨眞券方是的眞

單料每盒二元 每料十六盒廿八元

雙料每盒五元 試服一元

各省分支皆有出售 外埠函購寄費另加

總發行所上海寧波路盆湯弄 崔氏瓣香廬啓

商標 夏士蓮雪花

TRADE MARK "'HAZELINE' SNOW" 商標

「夏士蓮雪花」純淨潔白芬芳可愛爲完美之化裝品一經塗抹頓覺皮膚柔嫩容顏嬌麗對鏡映照前後判若兩人倘再以「夏士蓮玫瑰霜」勻施雙頰則更增嬌豔矣

此品貼有華文仿單各藥房或洋貨號均有發售

BURROUGHS WELLCOME & CO., LONDON & SHANGHAI

(PROPRIETORS: THE WELLCOME FOUNDATION LTD., LONDON, ENGLAND)

英京 上海 寶威大藥行 (英商威氏基金有限公司)

將此券送至本行並附尊處住址當贈採擷術一本

Sh-200

所梳敦特

牙粉 爽牙水 牙膏

SOZODONT

打倒牙齦朽爛症

牙齦朽爛最爲痛苦然思患預防要亦不難請採用百年來世界著名牙醫生所介紹之方法可也每日早起以牙刷蘸所梳敦特爽牙水按摩牙齦并施洗漱以活潑其血脈然後刷洗牙齒之全部且必使牙水浸入齒縫俾殘餘之食屑盡漿無存所梳敦特牙粉或牙膏潔齒之功亦復相同誠能與爽牙水合用每週兩次則牙齦朽爛無從發生而齒健之樂可以永保

華商新華洋行經售 上海江西路八號

種德園著名 烏雞白鳳丸 調經種子

特色

首創最著名最有聲驗北京農商部嘉獎一等上海總商會優等獎憑五彩花鐵盒裝璜優美

主治

經期腹痛赤白帶下腰痠頭痛四肢無力頭暈眼花血氣兩虧月經不調久不受孕血崩小產氣鬱痞塊飲食不思胎動腹痛產後失調子宮瘀冷等症大有奇效

價目

一品每丸洋一元加料五角雙料二角半單料一角一品小丸每兩洋一元加料五角單料二角半另備丸藥全集證書函索即寄

著名扶陽補腎聖藥 **海狗腎精片** 本園選辦眞正海狗腎每條洋六元至十五元茲特製海狗腎精片凡男子腎虧陽痿弗興色慾過度子嗣艱難者不可不試無不大見奇效也每瓶一元二角

總發行所上海河南路老巡捕房對門 廣東種德園老藥局

Columbia Hot Shot Batteries

哥倫比亞引熱電池

哥倫比亞引熱電池，施于久停之引擎，火花一發，旋轉立生；用于電鈴，汽艇，汽車發動．及A號無線電等，亦皆靈便異常．

各處電料店均有出售

美國紐約國家電池公司製

366

烏雞白鳳丸惟我號最精良

精美保證書函索即寄

本號創製烏雞白鳳丸數十餘年遐邇皆知凡女界無論沾染各種疾病能奏效捷速爲最效驗者以調經種子經痛白帶最爲無上之品萬應萬靈前經本號昨年徵求保證書共得數百封之多可知此丸實在之功效非淺也今本號彙印成冊分送●同胞鈞鑒以得知此丸治效之內容而信心用突凡購白鳳丸一合之者定當奉贈一本與及如蒙索取當即奉上倘肆本號之白鳳丸係新認明有保證書爲據庶免有假冒之虞也

治效

[illegible]

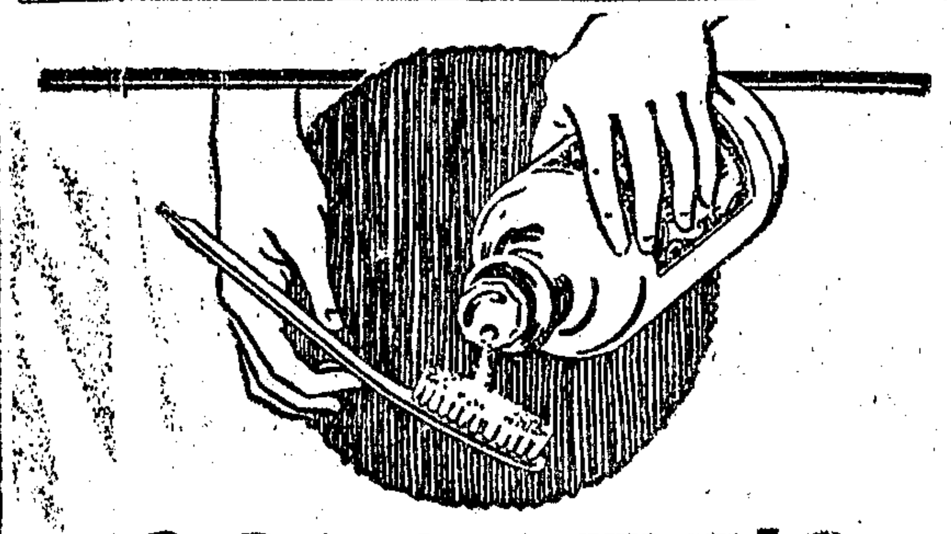

COLGATE'S

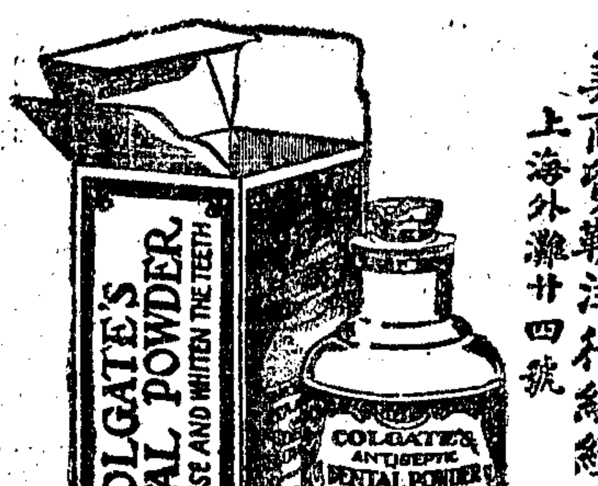

珂路搿牙粉成分輕細，用以刷齒，不傷牙磁，香氣四溢，猶其餘美，各國著名牙醫生，無不熱烈介紹。

美商貿勒洋行總經理 上海外灘廿四號

小孩強壯

小孩強壯。闔家快樂。而柔弱之孩。往往多病。使爲父母者。抱無窮憂慮。由此觀之。小孩食品。優劣之選擇。非特於小孩之強弱有關。而一家之幸福係焉。

勒吐精老牌代乳粉。用最新方法製造。所含各種原料。其原質及成分。與天然母乳無異。實爲最完美之代乳聖品。無有出其右者。愛子女者。請購

勒吐精老牌代乳粉以哺之。如能依法調備。哺食有時。而用具清潔。小孩必然強壯。謂予不信。請將下列之券寄下。索取樣罐。而試驗之。當知所言非虛語也。

贈券

奉上郵票八分乞將勒吐精代乳粉一樣罐及育嬰指南書寄下此致上海郵政信箱七百另五號勒吐精公司

姓名

住址

乙 4724

花旗銀行廣告

總行 設在美國紐約華爾街五十五號 資本盈餘及未分紅利美金一萬四千萬元

分行 亞根廷 比利時 巴西 智利 中國 古巴 都密尼加共和國 英國倫敦 法國 印度 意大利 日本 爪哇 海峽殖民地 秘魯 菲律賓 南洋群島 巴拿馬 波多黎各 烏拉圭 委內瑞拉 上海分行九江路A字一號

包愈勞傷咳嗽 順氣化痰 吐血斷根

吐血一症皆由身體虛弱或受鬱或酒色過度或感受風寒而傷肺部甚至吐血盈盆痰血相雜日久不愈致成癆瘵性命攸關本寶利洛傷良方不惜工本秘製此藥專治一切吐血之症以及勞傷咳嗽無論老少雖十年二十年老咳服之立刻見功屢試屢驗重者二大盒斷根輕者一大盒包愈永不復發妙在潤肺止咳化痰有水火既濟之功實治吐血之天下第一良藥也若有虛言神明共鑒每大盒四元小盒二元每料六盒洋十元大盒每料洋五元念元先試二元亦可惟假冒甚多購者認明〇遠埠函購 上海二馬路西首錦里斜對面京都天寶齋啓

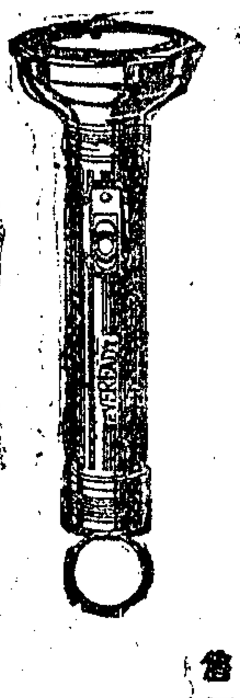

EVEREADY FLASHLIGHT

入夜必需

為一身安全計 應用永備電筒

永備射遠電筒光亮力足經久耐用光度分三百呎四百呎八百呎及一千呎四種

各處電料百貨店均有出售

美國紐約永備電筒電池廠

744

本埠新聞

◉三十一軍鄭紹虔部前日繳械

三十一軍鄭紹虔部九十一師李奇峰所部駐紮杭州、九十三師蔣毅部駐紮無錫、軍委會以其勾結孫傳芳、特令何總指揮迅予解決、何總指揮特於前日、分令劉峙顧祝同二指揮、分別在滬杭滬甯兩路、將該兩師完全繳械改編、略情已紀昨報、茲再將詳情分誌如次、

▲王秘書談繳械原因與經過　記者前日得訊後、當晚即往第一路軍總指揮部探詢眞相、由王秘書主任接見、承告以此事眞相、略謂卅一軍之編制、迄今時期頗短、其中將士多係孫軍白寶山部之投誠改編者、軍長鄭紹虔、即係白部第九旅旅長、他如九十二師張中立、係第二期北伐在揚州歸順者、九十一師李奇峰及九十三師蔣毅、則海州一役時投誠、其副軍長李明揚、及張中立部、均效忠黨國、頗爲可靠、惟蔣李兩師、則因此次孫傳芳南犯時、白寶山曾在滬組織秘密機關、希圖煽惑、以便破壞革命工作、幸本軍防範極嚴、洞燭其姦、未能得逞、特留此軍隊恐有後患、故南京軍事委員會、特於本月七日密電何總指揮、解除其武裝、此時蔣毅所部、駐在無錫、李奇峰部駐在杭州、苟欲在當地改編繳械、勢必驚及居民、是以於昨晚特令將部開往鎮江、李部調來滬、而第一軍第二師劉峙所部、於今晨二三時間開往滬杭線一帶、一軍三師顧祝同部、則同時開往滬甯線一帶、約於今晨四五時左右、劉部在滬杭線筧橋·莘莊·松江三處陸續解除李奇峰九十一師之武裝、顧部亦於同時次第在滬甯線鎮江呂城奔牛戚墅堰等處、將蔣毅部繳械、約至天明六時、即全行解決、在莘莊及戚墅堰兩處少有衝突、此外無甚抵抗、至解除武裝後之軍官士兵、除一部份解往龍華衛戍司令部外、餘均由各駐在地之部隊暫爲監視、聽候南京軍事委員會之命令處置改編、其軍長鄭紹虔、即委以一路軍總指揮部顧問之職、李則委爲參事云、

▲劉顧兩指揮官會同辦理　本月十三日、何總指揮奉軍事委員會命令開、此次孫逆南下、進犯京畿、查得三十一軍勾通逆軍、希圖內應、幸本會早經防範、詭計不得逞、亟應解除該軍武裝、免爲後患、但李副軍長明揚所部、效忠黨國、雖未與謀、應予保存、仰該總指揮尅日分別辦理、具報備查、此令、何奉令後、即日分令第一縱隊指揮官劉峙·第二縱隊指揮官顧祝同、會商辦法、妥速解除該部武裝、故於前日、將該軍杭州松江無錫等處武裝解除矣、

▲二百七十一團在莘莊繳械　由杭拱宸橋開出之三十一軍九十一師師長李奇峰所部二百七十一團軍隊（係前白寶山部改編）約一千餘名、於下午二時、車抵莘莊、當由第一軍第二師第四團陳團長督率全團軍隊、阻止前進、令其自動繳械、而該團兵士表示不願、故派軍官代表向第四團陳團長琪要求收編、不繳槍械、陳團長以奉上峯命令、不能承認、因無結果、延至下午三時二十分、雙方步哨、遂起衝突、約半小時許、由第四團將該項軍隊包圍、勒令如數繳械、後將已繳械之徒手兵士、暫押惠靈學校候令遣散、

▲二百七十二團在明星橋繳械　三十一軍九十一師二百七十二團團長戴德勝部、由拱宸橋裝車三十四輛、於前日十二時十四分開出、於當夜八時半、抵明星橋、由第一軍第二師第五團收械、當時二百七十二團隊伍不服繳械、遂起衝突、並擬用迫擊砲轟擊五團、當被第一軍第二師五團圍攻、約戰半小時、始將全數繳械、惟該車子彈車因被流彈擊中、當即爆裂、計傷斃二百七十二團兵佐百餘名、並擊斃滬杭路機頭伙夫二名、廳良本在車上、當時斃命、另一人則死在松江醫院、燒壞客車五輛、而明星橋軌道亦被損壞、交通斷絕、其車頭車輛被擊槍洞無數、

▲二百七十三團在筧橋繳械　三十一軍九十一師二百七十三團、由拱宸橋裝車三十五輛、於前日下午二時五十七分開出、三時半抵筧橋、當被第一軍第一師第一團收械改編、

▲滬甯路上九十三師繳械情形　駐紮無錫之九十三師於二十日奉命開拔、當即分裝五列車出發赴鎮江、其第一列係載二百七十七團全部、掛車三十八輛、於上午七時半開出、於正午十二時抵呂城、即被該處預備之一軍三師顧祝同部繳械、未有抵抗、車上軍官、由原車送回常州暫駐、第二列掛車三十六輛、於上午九時開出、係載該師二百七十八團、於正午十二時三十分抵新閘鎮、又被十四師衛立煌部繳械、亦未衝突、第三列掛車三十七輛、於十時半開出、係載該師師部及機關槍連、於一時許抵戚墅堰、被一軍二十一師繳械、未有變化、第四列掛車三十輛、載該師特務處、於下午三時許開出、四時抵橫林、由二十一師上前包圍、喝令繳械、詎料該車上兵士、竟開槍抵抗、當被二十一師當場格斃數名乃就範、惟該車上車守孫大衛、因中彈受傷甚重、司機人沈紹福、站長張振康、站役楊鳳生、亦受傷、均已送常州武進醫院救治、火夫劉庭發、因傷過重、當場斃命、另有旅客一名失踪、第五列車、計掛車三十四輛、係載該師各下級軍官、於下午十時四十三分開出、於方出無錫站後、即被十四師和留繳械、現該軍已完全解決、路局交通、亦已於昨（二十一）晨起完全回復、惟當時因免使乘客受驚起見、故曾將無錫以下各車退回上海云、

▲軍委會告三十一軍官兵同志書　三十一軍最親愛的官兵同志們、你們裡面有少數不良的官長、勾結軍閥孫傳芳、甘心作外國人的走狗、想把你們通通送到反革命的死路上去、眞是可惡到十二萬分、現在國民政府爲愛惜我們三十一軍最大多數的官兵同志起見、不能不暫時將槍械收存、等到把少數害羣的官兵取消以後、再將槍械交還你們、重新編制、使你們得永遠站在革命戰線上、做救國救民的工作、同志們、如果你們不願作軍閥的奴隸、作外國人的走狗、應該服從國民政府的命令、暫時將槍械交出、一個不開槍、一點不暴動、才是我們的親愛的同志、才是一個眞正的革命者、國民政府軍事委員會、

▲顧祝同來滬報告經過詳情　第一軍第三師師長、前日在常州一帶、指揮解除三十一軍九十三師全部武裝、業經妥貼、故於昨日上午十時、由常州乘坐專車來滬、向何應欽報告經過詳情、業於下午四時抵埠、當即下車赴華興坊第一路總指揮部矣、

▲何總指揮撫䘏路局傷亡職員　何總指揮爲撫䘏鐵路傷亡職員、致李局長函云、逕啟者、此次三十一軍九十一九十三兩師、因勾結逆軍、希圖內應、軍事委員會恐其貽患將來、特令應欽解除該軍武裝、但查該軍九十一師駐紮杭州、九十三師駐紮無錫、地當城市、人烟稠密、一舉一動、牽涉甚大、故令其分別開往他處、於火車開至中途時、設法繳械、以免減少反抗之力、而免却無謂之犧牲、但事屬機密、故火車服務人員、未便早使聞知、頃聞當繳械時、該三十一軍少數無知官兵、不識大體、竟敢開槍反抗、致我軍迫於情勢、不能不正當防衛、火車服務人員、時因避讓不及、遂致傷亡者有之、聞耗之餘、殊深歎惋、特此函請貴局長、查明死傷人員、以便呈請政府、從優撫䘏、用示我政府哀矜之意、此致李局長、何應欽頓首、

▲輔元堂收殮兵屍　昨晨（二十）三時由明星橋運抵南站九十一師二百七十一團受傷斃命之兵屍三十四具、由中國紅十字分會、載往同仁輔元堂備棺收殮、該堂董事凌伯華、預派司事葉振權謝樹春督帶夫役數十名、並用大汽車、備運空棺數十具、前往南車站守候、至八時許、莘莊兵車開到、即由葉謝二君、與各夫役、同登火車檢點、當將受傷未死之兵及已死之兵屍、逐一抬移車下平地、除傷兵由衛戍司令部送往醫院醫治外、所有已死兵屍、由司事查看符號、抄錄姓名、登記簿內、以備將來屍屬認領、總計收殮兵屍三十四具、茲將棺木號數、兵屍姓名照錄如下、一號孟光銀、二號無姓名、三號無姓名、四號徐連三、三營十一連九班兵、五號呂純木警帽第一師二團、六號胡志勳、七號劉永祥、八號李滸瑞三營十二連兵、九號張在亭、十號無姓名、十一號無姓名、十二號無姓名、十三號無姓名、十四號謝景軒一營四連七班兵、十五號羅萬與三營十二連八班兵、十六號無姓名、十七號無姓名、十八號張傳德三營十一連兵、十九號張慶瀚、二十號無姓名、二十一號王德銘、二十二號諸慶云、二十三號李姓、二十四號于景勝二營九班等兵、二十五號張得標二營五連五班、二十六號崔霖二營五連四班、二十七號王學義二營五連七班、二十八號無姓名、二十九號徐萬根二營五連三班、三十號無姓名、三十一號龔永祥二營五連四班、三十二號王兆之二營七連、三十三號王廣勝二營五連四班、三十四號劉起才一營四連、

▲大批徒手兵士運粵改編　昨晨（二十一）早二時半、由第一軍解運三十一軍九十一師徒手兵士八九百名、在明星橋裝車三十四輛、抵南站下車、於上午七時前往招商局碼頭、換乘新華輪船、運往廣東改編、

▲滬杭客車今日恢復　當前日繳械時莘莊明星橋一帶槍彈橫飛、路局爲安全旅客起見、特將由杭開滬之三號早快車、駛在松江停待、其五號慢車駛至松江又復折回楓涇停留、其七號中快車駛在長山門扣留、昨日杭州祇開五號慢車一次、駛至嘉興亦即扣留、以上杭開之四班客車、延至昨日下午五時、待明星橋軌道修竣後、始開出、故昨日滬段客貨兩車、一律暫行停駛、所有松江明星橋莘莊間路軌電話等、亦均已於昨日下午四時、分別修竣、准今日將各客車照常恢復、

港粵滬 華美電器行 南京路石路西 電話中三七二二

傷科 王子平 門診上午九至十二時下午一至三時 出診老西門內泰瑞里 專治五勞七傷跌打損傷

青春醫社特聘 花柳專家 陳兆華博士 主持院務 乙特5517

治咳疾 猴棗散 經售處上海三馬路 復昌參號 乙特5521

麗昌美術照相 上海北四川路一八五五號 電話北四十一 攝影精良 價格克己 各界名流所贊

上等紅木几椅廉售 古雲石質料堅良做工精美 最廉之價出讓 請向四川路三十六號康益洋行接洽

大同銅錫號 擇于九月初一日開幕

秋令應時用品絲領巾 顏色幽雅 男女咸宜 大廉價期內減售八折 錦華公司啟 南京路迎桥房間 乙特5581

大幫線襪 每元十雙

◉張靜江定今日赴杭

中央委員張靜江、前代表中央特委會、偕同李石曾來滬挽留蔣汪胡吳四委員回京就職、聞已在滬與汪胡等晤面、結果圓滿、現因蔣介石行將到杭、故張氏定於今日上午、由滬乘特別快車赴杭迎候、

◉衛戍司令部通緝徐紹楮

淞滬衛戍司令部訓令諜字第二九號云爲令遵事、案奉國民政府軍事委員會令開、爲令遵事、案據第十七軍長曹萬順艷酉電稱、南京軍事委員會鈞鑒密、職前在海州、奉令攻魯、會於事前派員密赴魯省、接洽孫張所部、義誠棄其自相援、以便我軍進取、旋據報告、已有數部接洽妥協、惟須分別給濟以便發動、其時適有我總司令部所派遣之江北招撫委員徐紹楮、向職方請、赴魯工作、職當發其軍字第四七號起至第五六號止空白委狀十張、令其帶赴青島、交職部駐魯人員、分別發給、詎該委員徐紹楮、逗留上海、並未去魯、近察悉該委員有將職發空白委狀、在滬招搖情事、除登報將該委狀聲明作廢外、理合據實呈報、應否將該徐紹楮緝究懲辦之處、伏乞鈞裁等情、據此、查徐紹楮既派遣爲江北招撫委員、自應前赴努力工作、乃竟於領到空白委狀、任意招搖、殊屬抗違命令、據電前情、除批示外、合行令仰該司令、即便轉飭所屬、一律嚴緝該徐紹楮到案、務獲解究、毋任逃逸遷延、切切此令等因、奉此、除分令外、合行令仰即便遵照、轉飭所屬、一體嚴緝勿違、此令、中華民國十六年九月二十一日、司令白崇禧、

◉市政府昨開市政會議

▲議決土地財政工務三局會同省委查勘特別市區域　上海特別市市政府於昨日（二十一）上午十時開市政會議、張市長因公赴甯、由秘書長周雍能君主席、到公安局局長沈毓麟、財政局代理局長王和、工務局局長沈君怡、公用局局長黃伯樵、衛生局局長胡鴻基、教育局局長朱經農、土地局局長朱炎之、農工商局局長潘公展等、開會後、恭讀總理遺囑、次即由財政局長王和報告本月收支概況、略謂收前任移交存洋五萬九千七百十一元三角、本月應支市政府秘書處各局經費洋七萬七千一百九十五元、又發餉洋四萬八千七百元、兩共洋十二萬五千八百九十五元、前任已付洋三萬八千一百十三元、尚欠洋八萬七千七百八十二元、本月應支各局事業費八萬二千四百九十一元、前任已付洋五千元、尚欠洋七萬七千四百九十一元、總共尚欠洋十六萬五千二百七十三元、除將移交欵作抵外、尚須籌補十萬五千五百六十二元、茲擬籌補之欵、㈠本局捐稅約尚可收洋二萬元、㈡賽馬稅約可收洋一萬八千元、㈢財政廳收去賽馬稅應請繳還洋一萬一千五百四十一元、㈣請財政廳撥還警察捐洋三萬八千八百四十九元、以上共洋八萬八千三百九十元、㈤請各局將收欵速解財政局、以資彌補、各局收欵、若能按解財政局、已不慮不足、惟無論如何、和必負責將應發各欵、至遲於下月上旬內發清云云、次討論下列兩案、㈠江蘇民政廳派員會勘本市區域一案、（市長交議）議決派財政土地工務三局會同省委勘查、並定二十三日上午在市府會議、㈡取締并改良市內人行道案、「公用局提議」由公安公用工務衛生四局會同次第進行、茲將江蘇民政廳致市政府公函錄下、逕啟者、案奉省政府第一六一零號訓令開、案准國民政府秘書處函開、奉委員會交下上海特別市市長黃郛呈、爲擬定上海特別市區域範圍、懇請令行省政府派員會同查勘、以昭管轄而清權限呈一件、附地圖一幅、奉批交江蘇省政府等因、除經函復外、相應函同原件函達查照、計送原呈一件、地圖一幅等由、准此、合行檢同原件、令仰該廳長即便併同七寶區請求劃分市區一案、會同勘明、商定辦法具復、以憑察轉、毋延切切、原件辦畢仍繳等因、奉此、查此案關於行政區劃、自應會勘明確、方足以明標準、除委派嚴師愈往勘外、相應咨送貴政府、即請派員會勘辦理、並希見復爲荷、此咨上海特別市市政府、鈕永建印、

◉市政府議決革新計畫

上海特別市市政府、於前昨兩日、舉行市政會議及秘書處處務會議、於市政府各機關改革計劃、頗多決議、分誌如次、

▲秘書處已改組　市政府秘書處、本設四科、第一科辦理收發及保管文件、第二科管理十局公文、第三科專任調查統計及市政公報編輯等事宜、第四科以庶務會計交際爲職守、現周秘書長已將秘書處裁併爲三科、第一科爲總務科、辦理收發保管文件兼管庶務會計等事宜、第二科仍管十局公文、科長已由張市長委前第四科科長楊霖擔任、第三科管統計調查及宣傳、科長仍由岑有常擔任、

▲機要室決定裁撤　市政府前以兼管事務、故有機要室等附屬機關之設備、茲張市長已將機要室及高級副官一職裁撤、所有該室各職員、悉候另行任用、

▲四局合併消息　市政府前本有將農工商公益公用土地四局合併之議、茲悉市政府各局之設置、均依照國民政府所頒佈之市政府條例施行、各局之更動、亦須由國民政府決定、市政府本身不能有所改弦更張、故四局合併暫時不成問題、

▲二十三日之會議　江蘇省政府以欲與上海市政府劃分管轄權限、茲定於二十三日開聯席會議議決、上海市政府已派工務局財政局土地局等局長、代表市政府出席會議、

注意謹防假冒 戒煙 功效神奇 百發百中 當面可試 爲序萬靈 百補戒煙丸 德羅洋行

同昌車行 紅帽牌雙檔車 名廠出品·格外堅牢 原價洋七十元 ▲特價五十九元▼ 附送燈鈴車衣架全套 認明商標 上海南京路三四至六號

中國最高尚之包車 上海同昌車行

大廉價 風行全滬之法國老虎牌堅優可靠之精良脚踏車 特價四十六元 奉送車燈車鈴車架衣架 九月五日起十月四號止 營業要目 脚踏車 機器車 包車 孩車 汽油 汽車附件品 脚踏車配件 車胎油 水月電石 兼營修理 戊特3262 法國老虎牌 上海華昌車行 愛多亞路江西路西首 電話中九九六七

全昌 太陽眼鏡每付洋一元 配光眼鏡每付洋一元 魯克眼鏡每付洋二元 結婚眼鏡每付洋二元 水晶眼鏡每付洋三元 博士眼鏡每付洋五元 自由眼鏡每付洋六元 哈定眼鏡每付洋六元 電光眼鏡每付洋八元 赤金眼鏡每付洋八元 十元 本號研究眼鏡已歷三十餘載新發明各種玳瑁眼鏡驗機應光學鏡片無美不備驗目配光不取分文不論近視老花散光等均可照配定價克己劃一不二老少無欺 承蒙光顧請臨上海三茅閣橋愛多亞路一八四號 全昌號啟 戊特5423

五馬路中市 盧信隆 廣信隆 呢絨嗶嘰 綢緞布疋 大減價

◉張市長令留朱炎之

土地局局長朱炎之、前經二再呈請辭職、張市長到任、又復請辭、市長以局務重要、指令慰留、茲錄原呈及指令如下、（呈）爲呈請辭職事、竊局長猥以輇材、濫竽市政、汲深綆短、隕越時虞、前經呈請國民政府辭職、屢奉慰留、未邀核准、局長以職責所在、未便擅離、今值鈞長履新、何敢久妨賢路、伏乞轉呈國民政府、准予辭職、俾卸仔肩、毋任感激屏營之至、指令云、呈悉、該局職務重要、本市長接任伊始、正賴長才、藉資臂助、所請轉呈辭職之處、應毋庸議、此令、

◉公用局長辭職不准

上海特別市公用局長黃伯樵、前以中央核減上海特別市經費、恐此後舉辦事業、不易發展、特具呈張市長請轉陳國民政府准辭本職、現奉張市長指令、以公用事業、關係市政、至爲重要、該局長經辦以來、悉心整頓、成績斐然、正賴長才、籌圖改進、所請辭職之處、應毋庸議等語、黃局長奉令後、以張市長挽留情殷、異常誠切、已將辭意打消云、

◉農工商局借閱國曆收付房租案卷

上海特別市農工商局、致上海縣商會公函云、逕啟者、案奉市政府發交上海特別市房客總聯合會暨閘北房客聯合會、呈、爲國曆收付房租原呈各一件、飭局併案核議等因、奉此、查閱原呈、有本埠房租一律改用國曆收付一案、前經上海房租討論委員會房主房客暨商會各代表共同議決、並蒙貴前市長面准即予布告等語、本局無案可稽、相應函詢貴會如有關於本案文件、希即照錄一份、迅予函送過局、以憑核議辦法爲荷、此致上海縣商會、

◉漁業局新委十七區金華分局長

江浙漁業局、昨又委任馮志新爲該局金華分局長、潘濂爲該分局總務科長、業經謝委到差、設局開辦、按該府治金華蘭溪東陽義烏永康武義浦江湯溪八縣、公立稽徵所、以業尅日開徵、

◉公用局兩個月報告

上海特別市市政府公用局成立後兩個月報告云、本局正式成立、已歷兩月、其處理之事項、見於章程、包括經營並監督特別市內交通電氣煤氣電話自來水廣告度量衡、及其他一切公用事業、其進行之方針、見於宣言、先整理次發展、於市民有危害者防免之、有不便者解除之、其工作之順序見於行政大綱、先其目前需要而即可舉辦者、次其以經濟等關係而須待至相當時期者、均經先後公布、至兩月中設施業務、對於市政府、間每隔半月、具有局務報告、對於我市民、則尚未有所陳述、雖報紙新聞時有記載、未能十分翔實、公用事業本與市民日常生活、關係最爲深切、況公用局制度、在我國除廣州市杭州市外、尚屬罕見、或者對於其職能、未盡明瞭、爰復將成立以來經過情形、謹撮要爲我市民告、殆尚冀我市民之有以教而匡助之也、

一曰整理路燈　市內路燈、本局接管後、詳加審察、發現亟待修換或擴充之處頗多、即經分別改裝添裝、業已辦竣者、爲民國路、軍工路、中華路、方斜路、肇嘉路、大統路、計共改裝二百五十七盞、添裝五十八盞、正在辦理者、爲斜橋路、製造局路、共改裝六十八盞、添裝三十一盞、全市路燈本共有三千六百十四盞、今乃增爲三千六百九十四盞、光度在重要地點自二十五支加至一百五十支乃至二百支不等、路燈電費、向例南市二十五支光每月每盞銀一元二角五分、江灣六角、茲經調查實情、列舉種種理由、商得上海華商電氣公司及閘北水電公司承認酌減、以江灣路燈標準、自十六年八月分起不論燈光大小、每盞每月銀七角五分、閘北不論燈光大小、每盞每月銀六角計算、然此酌減之數、係由本局切實計較、認爲確尚不致使該兩公司虧本、並非專使官廳勢力、一意孤行、軍工路燈四十盞、原係公共租界工部局越界所裝、使用高壓電流、其電費月需規元一百兩、現由本局改裝、使用低壓電流、月可減省電費五分之四、以此全市路燈電費、每月本共需銀三千四百五十九元三角五分、今則以需二千二百另三元二角五分、即爲減少支出每月一千二百五十六元一角五分、然此欵本局擬仍用以擴充及改良他處路燈、如能照此辦法、則依本局預算、在一年以內、定可使市內路燈、

大世界游覽儲蓄部存欵章程

(甲)活期儲蓄 大洋一元即可儲存、滿一百元期足一個月者、贈游券一張、多則類推、利息按月七厘、每半年復利一次

(乙)零存整取 每月存洋五元（每戶五十元爲限）月贈游券二張、定期三年期滿、取本利洋二百十元六年者五百念六元、九年者九百九十二元

(丙)整存整取 ▲祗贈游券、不計利息、一百元爲一份（每戶以十份爲限）定期一年、每份每月贈游券五張、多則類推、期滿還本、二年者月贈游券六張、三年者月贈游券七張

(丁)整存整取 ▲既贈游券、又給利息、存洋一百元、月贈游券二張、定期一年、期滿取本利一百十元、二年者一百廿四元、三年者一百四十元、五年者一百八十元

(戊)逐月付息 存洋一百元、逐月付息、月贈游券一張、定期一年、每月支息八厘、三年者九厘、五年者一分

(己)對本對利 存洋一百元、定期七年、到期取本利洋二百元、每月贈遊券二張、多則類推

(庚)子女嫁娶 存洋二百元、定期十五年、備將來子女嫁娶之費、期滿取本利洋一千元、每年贈遊券四十張

(辛)長券存欵 存洋一千元、定期一年、年息八厘、贈長年游券一張

◉注意 本儲蓄部辦公時間下午二時至十時（電話）中央六〇七號

鴻章零布廉售 本廠所製鴻章牌絲光細布 ... 於八月廿一日起至九月廿一日止 特此露佈

沈姬鎧啟事

六安史遠震啟事 特4885

究全改觀、而所耗經費、並不顯出市經費所應擔負下預算之數、（未完）

⊙農工商局辦理工商事件

農工商局呈奉市長核准之上海特別市公司註冊及商業註冊暫行規則、自付印後、今明即可印就、所有註冊暫行之表冊、亦已擬就付印、一俟各件印竣、即當登報公告、開始辦理註冊、至商標登錄事件、因中外商家紛紛呈送商標圖樣、請予備案、故登錄規則、已在擬訂之中、至勞資糾紛案件、如中華書局職人案、昨已令飭該書局、於三日內將經過情形、呈報候核、如抗辯敢欲了友手續、確有不遵照上月簽訂條件辦理之處、該局將有相當辦法、瑞昌祥絲廠工潮、遵照定章、實行單方規定條件案、亦令飭於三日內、推派代表到局、陳述情形、以憑核辦、勞資調節委員會呈請市政府增撥經費案、昨由該局潘局長、與財政局王局長會商後、當即擬具辦法呈復市長矣、

⊙納稅會電賀外財兩部長

華人納稅會昨電南京賀外財兩長就職、原電照錄如左、

▲致外交部伍部長電 南京國民政府外交部伍部長鈞鑒、國府新組、強固表現、外交力厚、平等堪期、部長家學淵源、總膺折衝樽俎重任、挽已淪之失地、復久失之主權、茲可預卜、職會資志、遵總理求中國自由平等之國民革命目的、關於租界中、領導中華市民奮鬥、收回租界、遂聽榮任、不勝欣幸、從此指導得人、保障有賴、謹此電賀、並頌勛安、上海租界納稅華人會叩號、

▲致財政部孫部長電 南京國民政府財政部孫部長鈞鑒、國政鞏固、全民歡忭、瀏稽軍事進展、民政建設、端賴度支、部長為總理之哲嗣、任手資之寄託、鴻謀碩劃、定必富國而裕民、為疾用舒、當能應需而庫足、列強經濟侵略、勢成劄末、中國之財富增進、此其嚆矢、職會目的、欲於租界之中奮鬥、以收回租界而求中國之自由平等、歷受各國之經濟侵略、創鉅痛深、遂聽榮膺、無任欽幸、藉電奉賀、敬頌勛安、上海租界納稅華人會叩號、

⊙納稅會進行華董交涉

▲昨日執行委員會之決議

上海租界納稅華人會、於昨日下午三時、召集臨時執行委員會議、到委員王儒堂、馮少山、王漢強、成燮春、盛植人、李維良、王延松、謝厲生、吳蘊齋、王漢良（代）、於子承（代）、葉惠鈞、秘書嚴諤聲、陶樂勤、王儒堂主席、陶樂勤紀錄、主席恭讀遺囑後、討論各案如下、㈠虞委員洽卿請撥選代表款項案、議決由本會補助費項下、分月歸還、㈡本會經費案、議決為鞏固本會基礎起見、由會員年納會費、以便切實辦理本會策略、㈢本會組織案、議決為分工起見、本會正式委員、均由公共租界納稅華人中產生、再與法租界納稅華人會組織聯席會議、㈣選舉方法案、議決、組織審查委員會、推定陸鳳竹、馮少山、葉惠鈞、王延松、鄔志豪、成燮春、王漢強、等七人為委員、另組提名委員會、由本會推舉七人組織之、但被推委員、須能代表公共租界內之重要團體者、㈤華董問題案、議決函請虞洽卿委員與工部局進行交涉、定期談判、

⊙臨時法院為孫亞存款案之公布

上海臨時法院為公告事、案准南京軍事委員會先後電開、查有孫亞名義存於中國銀行之存款三十三萬元、確係政府軍費囑先行給論扣留、再行依照法律手續、取回解寄、以應軍需等因、准此、當經先後給論中國銀行遵照辦理各在案、茲據中國銀行行長貝淞孫狀稱、存行款項向係濫蓋用存戶印鑑之票據支付、依法僅有存戶人及持票人有權受領、今若遽行交付、似與依照法律手續之旨未符、敝行為減輕責任計、特依照鈞院暫行民訴章程第十二條、請先為公示催告、一俟無人反對後、再行論知交付等情前來、據此、合亟公告各關係人知悉、如有異議、仰於二十日內聲明、逾期當即給論、准予提取解寄、特此公告、中華民國十六年九月二十一日、院長盧興原、

⊙上海縣政府布告彙錄

上海縣政府昨發布告兩則、照錄如下、其一催繳錢糧、為布告事、案奉江蘇財政廳第五六一號訓令內開、照得本廳長撰擬布告、曉諭人民、勿欠糧賦、並嚴禁土豪劣紳、抗糧包漕、書吏差役積欠等弊、特派財政視察員會同縣長清理一案、茲將布告刷印多份、應即通頒宣布、除分令外、合亟令發、仰該縣長即便查收、分發城鄉各處實貼、並將貼過處所具報、一面會同視察員、切實奉行、仍將遵辦情形、詳晰呈報、此令等因、並發布告下縣、奉此、除將奉發布告派吏分發城鄉各處實貼、並由本視察員本縣長會同切實查察嚴禁外、合再布告閤邑人民、一體遵照、須知糧賦、為國家正供、納稅乃人民義務、況當此軍事進行、需款萬急、凡在青天白日旗幟之下、尤宜共體時艱、踴躍輸助、自此次布告之後、爾民衆等、務須恪遵廳令、各將本名下應完糧賦、悉數投櫃、完納清楚、不得絲毫拖欠、經徵糧賦員役、尤應廉潔自持、隨徵隨繳、不容隱匿拖欠、倘敢故違、一經察覺、定即分別情節重輕、提案懲辦、不稍寬假、毋謂言之不預也、凜之切切、此布、江蘇財政視察員方於笏、縣長江家瑂、其二招募輸卒、為布告事、現准國民革命軍第一軍第二十二師師長涂公函開、逕啟者、本部輸送股尚缺輸卒多名、亟須招募、以資補充、茲特派本部招募員呂適、率同員兵、前往貴縣籌備招募事宜、相應檢同招募簡章、函請貴署查照、并希妥為協助、照料一切、及出示布告、俾資曉諭、實免誤公、而利進行、等由准此、合行布告、仰諸色人等、一體知照、如願意應募者、幷仰查照後開簡章前往接洽可也、此佈、「附招募簡章」㈠凡年在二十歲以上、至三十五歲以內、體魄強健、無嗜好合格者、即行取用、㈡不論行軍駐防、每月餉銀大洋一十五元正、

⊙招商局之整理辦法

▲清查整理委員會職務終了

清查整理招商局委員會、自五月間組織成立以來、積極進行、不遺餘力、清查部份業已完竣、整理部份、亦已擬有辦法、呈報政府、聽候核准施行、該會因國民政府所賦予之使命、業已行使終了、故已準備結束、茲將該會上月三十一日呈報中央執行委員會及政治會議公文、錄錄於後、以饗關心招商局大局者之參考、原呈如下、

為呈報清查整理招商局委員會工作情形、並擬定整理招商局股務辦法、暨解決股權爭執計劃、及定期召集股東會方案、繕錄報告書清單及說明書、具呈仰祈鑒核事、竊查本委員會清查工作、除一小部份外、業已將次結束、所有調查所得之各項資料、其大者已見諸本委員會報告書及國民政府在案、並經送交上海各報館發表、至各項分類報告書、除清查內河招商輪船局報告書及清查輪船招商局積餘產業公司報告書二種、業已擬就發付油印外、正在稽核者、有大輪公司報告書、清查招商局各種統計表目錄一份、一併附呈、敬請鈞鑒外、其餘各項分類報告書、有從已製就、尚須分孫繼將審查甄別取捨者、尚有二三種因所欲調查之事據、受有關係方面之暗中阻撓、延不送交本委員會查核、致報告書尚未能完成者、然本委員會總期於最短期間、將清查工作、一律結束、此本委員會清查工作擬大宗產業之大概情形也、至整理工作、頭緒紛紜、本委員會審慎考慮之下、決定先從關於公司主體之股務方面着手、因招商局業經籌備可靠之股東名冊、故與招商局董事會商榷之結果、特行擬定關於整理股務之簿據格式十二種、另擬有說明書一種、隨同招商局股務之整理辦法、於送閱簿據格式十二種、一併附呈、本委員會又因招商局股東間最大之爭執、厥維股權問題、歷年以來、迄無解決方法、近日交通部會呈請國民政府、請將關於招商局事宜、該局股東及民衆紛向該部呈控各節、應不受理等因、雖經本委員會行文交通部、請將該部收到關於招商局各項呈文抄錄全份示知、以為本委員會擬定整理計劃時之參考、尚未得覆、然據報紙所披露之呈文數種觀之、則其所爭執者仍不外乎股權問題、本委員會知招商局股權問題、於未開股東會前、有先行切實解決之必要、爰採用新大陸國家先進國之英國對於大規模實業公司股權問題最新最良之解決方法、決定招商局選舉董事監察人應適用累積票選法、並擬定一文、題曰招商局選舉董事監察用累積票選法、以說明本委員會之主張、及累積票選法之意義與優點、今將該件一併附呈、敬請鑒核、若此項累積票選法得以實行、則招商局大小股東均有選舉代表之機會、而懸案纍年、聚訟紛紜、愈趨愈烈、無法解決之招商局股權問題、可得公平持久之解決、於消除招商局股東間之隔閡、促進招商局股東間之妥協、當有殊效也、又招商局董事會自民國十三年改選以來、本年正屆改選之期、且該局際此局務停頓生計垂絕之秋、董事間門戶之見仍深、董事會議屢召不集、大局益形險惡、本委員會以為亟宜按照本委員會所擬股東登記辦法及累積票選法辦理改選、爰特擬訂召集股東會方案計辦法十條、另錄附呈、敬請核准、即日施行、則招商局大局幸甚、中國航業幸甚、竊自本委員會奉命視事以來、已逾三月、在此時期內、所有清查工作、大體已經完竣、整理工作、亦已擬定招商局股東登記方案、解決股權辦法、召集股東會方案、凡此計劃、均為整理及改組招商局之重大關鍵、政府如無後命、本委員會擬請自招商局股東會正式開會改選董事監察、新任董事會正式成立視事之翌日起、即行全體辭職、照本委員會所擬召集股東會方案之規定、舉行股東會、去今大約尚有四十日、擬於此時期內、一面根據清查報告、並參照國內外航業狀況與股東之意見、再妥擬一整理招商局計畫大綱、上之政府、核准施行、至整理招商局之詳細計畫、如全局職員統系之規畫、如會計制度之訂定、如航業產業之具體整頓方法、如附屬機關之整理刷新、如棧務管理之改善、如辦事人員之甄別、凡此種種、經緯萬端、頭緒紛紜、非短時間所能詳細規劃、且責在因事制宜、隨時改革、則又非本委員會於事前所能擬擬、而一一為之妥擬詳細辦法者也、所有本委員會規定整理招商局各節、是否有當、理合具文呈請鑒核、訓示祗遵、謹呈中央執行委員會政治會議、附呈清查招商局報告書目錄一件、清查內河招商輪船局報告書一件、清查輪船招商局積餘產業公司報告書一件、招商局股東登記表冊一件、招商局選舉董事監察用累積票選法一件、招商局股務之整理辦法一件、召集招商局股東會方案一件、關於整理招商局股務簿據格式十二種、

⊙商民協會電請召集經濟會議

上海特別市商民協會籌備處、昨電請國民政府財政部孫部長召集經濟會議、電云、南京國民政府財政部孫部長大鑒、黨政軍務、統一功成、此後圖治、經濟實為綱領、當此裁厘加稅、亟待實行、興利除弊、諸賴擘畫、尤盼於最近期間、召集全國經濟會議、討論一切新稅施行辦法、福國利民、胥於是賴、謹電奉賀、伏希鑒察、

⊙市黨部三民主義的

國民革命宣傳運動週委員會

上海特別市黨部宣傳青年組織三部所發起之三民主義的國民革命宣傳運動週、並組織委員會等情、已誌前報、昨日下午三時、該委員會召集各區黨部聯席會議、到者計二百餘人、主席宣傳部秘書張廷灝、宣傳部長亦到會、俱有長篇演說、在會場內並散發三民主義的國民革命宣傳大綱、至散會時已四時矣、

▲張廷灝之報告 青年組織宣傳三部所以發起三民主義的國民革命宣傳運動週、因共產黨挑撥離間、以致寧漢分裂、現漢方覺悟、與吾人合作、一致反共、并在南京組織特別委員會、固然是很好的現象、但許多投機份子、想乘機混入其間、如國家主義派也有許多混入了本黨、指揮下層工作、吾人雖不主張根本撲滅國家主義派、然而不可不糾正他們錯誤、以致發現許多幼稚的出版品、須知國民革命、非共產黨所主張之無產階級革命、亦非國家主義派所主張之全民革命、乃三民主義之國民革命、我們對於一般土豪·劣紳·官僚·政客、要制裁他、要有三民主義而制裁他、否則就是共產黨不來搗亂、本黨的基礎、也是不能鞏固的、國民革命要在同時解決民族民權民生三問題、有人對於民族民權贊成、而對於民生則抱懷疑、誠恐為共產黨所利用、其實總理在民生主義裏面、把民生的特點、說得清清楚楚、本黨的三民主義、是整個的、是不能分開的、不但要宣傳、還要實行、國家主義派主張全民革命、然而全民之中、有買辦階級、是帝國主義者的工具、絕對不能加入我們革命戰綫的、其次如官僚、也在全民之中、起居飲食、較他人為豐富、到了不做官時、便做劣紳、蠹蟲的壓迫民衆、要他們為人民謀利益、是斷無希望的、絕對不能加入我們革命的戰線的、其次如土豪、專以剝削鄉農、而增加其個人之利益、這種人也絕對不能加入我們革命的戰綫、所以國家主義者之全民革命、不是三民主義的國民革命、又如共產黨主張無產階級革命、也是不對的、因為農工之外、還有許多受壓迫者、他們也需要革命、我們國民革命是要為各階級受壓迫民衆謀革命、因此我們第一要勞去國家主義之全民革命、第二我們要勞去共產黨之階級革命、有人說國家主義派加入國民黨就是同志、我們就不要制裁了、我以為這種是不對的、比如土豪劣紳、未加入國民黨、我們是不是可以原諒他們、他們是不是加入了國民黨、便可以改過、國民黨所以至今尚未統一中國、因為有許多投機份子、混進本黨、我們一面要打倒惡化分子、一面要剷除投機份子腐化份子云、

▲宣傳部長演說 ㈠希望各位同志努力宣傳至各區分部、自二十三日起、向民衆宣傳三民主義的國民革命、㈡希望各區黨部於二十三日中午間、召集黨員大會、由區黨部派人演說、又覺悟每日有宣傳文字、望各區黨部擇其扼要之語、發揮文字、分發各分部同志、㈢希望每日將各分部演講及黨員大會消息、每日報告宣傳部、以便在報中披露、我們要不受國家主義派的哄騙、不要受共產黨宣傳、那是使同志各民衆對於三民主義能加以注意和認識、

▲三民主義的國民革命宣傳大綱 ㈠三民主義的國民革命和一般的所謂國民革命、絕然不同、三民主義的國民革命、是本黨總理首創的、是包含民族革命·民權革命（就是政治革命、）民生革命（就是社會革命、）一勞永逸的偉大的革命運動、總理早已說過、「總之我們革命的目的、是為衆人謀幸福、因不願少數滿洲人專制、故要民族革命、不願君主一人專利、故要政治革命、不願少數富人專利、故要社會革命、這三樣有一樣做不到、也不是我們的本意、達了這三樣目的之後、我們中國當成為至完美的國家」、（見民報紀元節演說詞）由此可知、三民主義的國民革命、不但是要實現民族主義民權主義、而且還要實現民生主義、三民主義的國民革命、是要在同一時候、解決民族·民權·民生·三種問題的、所以三民主義的國民革命、決不能曲解為單純的民族革命·政治革命·或社會革命、這次偉大的革命運動、如果只做到民族革命為止、而抹煞了政治革命和社會革命、那麼中國雖則幸而免了帝國主義者的壓迫、然而仍為是寡人專權的局面、人民絲毫得不到一些利益、如果只做到政治革命為止、而抹煞了社會革命、那麼民生問題、依舊沒有解決、革命的基礎、未能穩固、遑論完全實行總理的革命主義、㈡三民主義的國民革命、其目標就是在打倒帝國主義、以求民族主義的實現、打倒軍閥官僚、以求民權主義的實現、打倒買辦階級及土豪劣紳、以求民生主義的實現、三民主義的國民革命、是全國各階級革命民衆聯合起來、打倒一切反革命者、帝國主義軍閥官僚買辦土豪劣紳等、所以三民主義的國民革命、決不是就國家主義者口中的籠統的所謂全民革命、㈢三民主義的國民革命、固然注重在擁護大多數農工民衆的利益、然而同時也注重其他各階級民衆的利益、三民主義的國民革命成功之後、農工民衆固然可以得到利益、但是其他各階級民衆、除軍閥·官僚·買辦·土豪·劣紳·等外、也是同樣可以得到利益的、所以三民主義的國民革命、和共產黨挑撥階級鬪爭的中國共產黨口頭號召的所謂單純擁護無產階級之利益的共產革命、也是絕對不同的、㈣三民主義的國民革命、於現在雖則完全是為中國人民謀幸福、然而其終結的目的、並非單是為中國人民謀幸福、總理在民族主義第六講裏說、「所以中國如果強盛起來、我們不但要恢復民族的地位、還要對於世界負一個大責任、如果中國不能夠擔負這個責任、那末中國強盛了、對於世界便有大害沒有大利、所以我們要先決定一種政策、要濟弱扶傾、才是盡我們民族的天職、我們對於弱小民族、要扶持他、對於世界的列強、要抵抗他、我們今日在沒有發達之先、立定扶傾濟弱的志願、將來到了強盛時候、想到今日身受過這種痛苦、我們便要把那些帝國主義來消滅、那才算是治國平天下、」三民主義的國民革命、其終結的目的、還是在救世界、所以三民主義的國民革命、也不能目為單純的國家革命、

⊙特別市黨部消息

▲商民部 特別市黨部商民部、昨發第一百十八號批文云、原具呈人上海石灰業張頌春等、呈一件、請求磚灰石灰業分設協會由、呈悉 查石灰業包涵於磚灰業範圍之內、未便多立名稱、自相分化、有背團結精神、所請應毋庸議、惟據稱該公所濫張壟斷等情、不明法定組織、初則因循觀望、繼則固執成見、身為業董、本負領導同業之天職、尤不應牽惑從行、即或同業間容有未明商民協會原則之處、自當博訪周諮、明白解釋、貫徹合作、庶符我國民政府法定之組織、本部當重申前令、勸導該業董等合併進行、早觀厥成可也、此批、又該部昨函永諧堂磚灰業公所云、逕啟者、案據該磚業公所前呈各節、以未明法定原則、曾函令推派代表張萌生來部、面詢原委、據述各節、本部認為另一問題、與組織商民協會團結、同業六人、呈報履歷、加入第四區磚灰業分會、共同籌備各在案、迄已多日、未見呈報到部、前據該石灰業張頌春等呈稱、該公所董事等固執成見、召集同業、不為合軌之討論、意圖別豎旗幟等情、查該董事等、負有領導同業之天職、對於同業間容有未明商民協會組織原則之處、自當明白開導、貫澈合作精神、不應故存畛域之見、互相分化、為特重申前令、仍仰該董事等迅將所推同業六人、開具履歷、呈報本部、以憑核委、共同籌備、以符法令、

▲青年部 特別市黨部青年部、昨日派高廉祖同志出席聲南大學黨員大會、及謝仁釗同志出席同濟大學黨員大會、

⊙上海縣黨部消息

▲組織部 昨日接到省黨部令文一則、當即轉令所屬各黨部、錄文如下、為令遵事、案奉江蘇省黨部第九號通令內開、為令遵事、照得黨員登記、以舊有黨員為限、並同時須繳回舊黨證、如黨證因故遺失者、須有原屬分部常務委員及原介紹人蓋章證明、方得有效、茲查各縣市黨部繳來之登記表、多未附有黨證者、有礙審查、仰該會即日飭屬知照、從速補繳、以憑核奪、否則一律以逃黨員論、切切此令等因、奉此、合亟令仰該區黨部即日轉飭所屬、知照辦理、以遵律紀、而保黨綱、切切此令云、又該部昨接二區二分部及七區黨部先後來文呈報成立經過情形、及選舉結果、請為批准備案等情、業已分別批准云、

▲宣傳部 該部奮鬥半月刊第二期即日出版、內容較前豐富、計要目有短論二篇、論文二篇、遠產黨之研究一篇、追悼砲四則、宣言一篇、外界公共機關、如索閱只須附郵票二分、即當寄送、第三期青年號及雙十節特刊、現正徵求稿件、各界同志、如願投稿、均極歡迎、又訊該部化裝演講團、定本月二十五日開成立大會、屆時討論一切進行事宜、各團員均須出席討論、將於雙十節時表演、惟地點尚未擇定云云、

⊙冒印宜昌公濟錢票之發覺

▲總商會電復調查情形

昨日總商會復宜昌商會電云、接准文代電、請令大中國印刷廠將冒印公濟錢票之人扣留、並分知各印刷所、萬勿承印、並盼電復等因、當經轉函大中國印刷廠查詢之後、茲接復稱、查陰曆上月杪、突來不速之客、素未相識、詢之李姓、自稱奉宜昌商會之命、來申印公濟錢票二萬張、聞貴廠印刷精良、特來託印、敝廠素聞宜昌錢票、歸商會辦理、未便率爾接印、當詢李曰、敝廠擬函詢宜昌商會、俟有覆函復到、方能訂印、屆時自當派人前來接洽、未知尊寓何處、李云、我固非假、不過忘帶憑信、必欲詢明宜昌商會、始能接印、亦是正當手續、但我不日將有南京之行、再來此地、寄寓何處、實難預定、大約三星期後再至貴廠定奪可也、於是敝廠即快函詢宜昌商會、嗣得該商會文日復電內開、函敬悉、承關愛、感甚、敝會公濟票、並未派人赴滬印票、請扣留來人、送貴鎮商會交法庭訊辦、至繇、宜昌商會文等字樣、於是敝廠期該人之復來、以便扣留、詎迄今多日、從未一至、想是自知詭計不售、另投別廠矣、頃承貴會垂訊、用特詳聞、惟敝廠對於各處錢票、向來持重、此次宜昌公濟票、當初不知是假、尚要究底、現在既知是假、當然不印、如別家代印、將來發現假票、敝廠絲毫不負責任、合併鄭重聲明等語到會、除將往來函電登載新聞、俾衆周知外、為特電復、即祈查照、上海總商會馬、

▲尚有本埠新聞轉入後頁▲

梅毒問答

問：梅毒之症狀若何？
答：第一期！（下疳）（橫痃）（魚口）等，皆生殖器上，或左右上腿灣一部份之腫爛；第二期！身上起紅斑，極癢，或筋骨痠痛等；第三期！輕則瘋癱成廢，重則全身破爛而死；
問：治毒宜何處着手？
答：當以清血為根本！梅毒不論輕重，血管內有無數之梅毒菌，若治其標而不殺其菌，則血質不清，將來復發不可收拾；
問：用何法以殺絕梅菌？
答：宜服可靠之清血解毒藥！（九一四內服新藥）上海三馬路中法藥房所製的！不論輕重梅毒，試服此藥一瓶，能殺菌清毒，血中毒菌殺絕，立即痊愈，永遠不再發矣；
問：此藥有幾種？
答：共有兩種！（九一四內服新藥），每瓶一元五角，再有（外搽藥膏），每盒四角，凡患各種梅毒及一切瘡毒，搽此膏於患處，立刻收口生肌；
上海三馬路中法藥房出售．

福蘭堂鄭德軒
經驗良藥
扶陽乾健丸 濟陰坤順丸 人蓡再造丸 婦科白鳳丸 兒科回春丹 神效火眼丸 午時茶 萬應紅毛膏 清心牛黃丸 梅花點舌丹
丙特877
戒煙衛生參片
發行所上海三馬路望平街口

發髮
每瓶一三元
華髮蓋頂．於人儀貌極有關係．猶如儀仗中之有座鑾蓋．遠遠望見．便知好醜．所以一個人的容貌氣概……或是威武……或是文雅……或是莊嚴……或是秀麗……大半賴頭髮襯託起來．故凡髮稀髮黃髮禿．及血虧而有一切禿髮病者．均不雅觀！本公司因根據生理及藥性的研究．發明配製此 發髮 一藥 以備救濟．能令髮根復活．脫者重生．稀者茂密．
當治 病後脫髮 產後脫髮 血虧脫髮 咬髮蛀癬 頭皮脂漏 花柳病之禿髮
及髮稀髮黃．中年禿頂等一應髮病．如法施用．立見奇功．
上海羅威公司發行 中法藥房總經理
丙特893
每打念元

破天荒 中國汽車內外胎出世
註冊商標
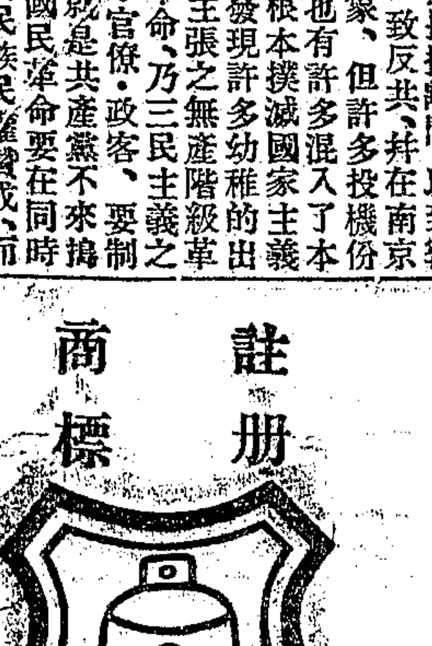
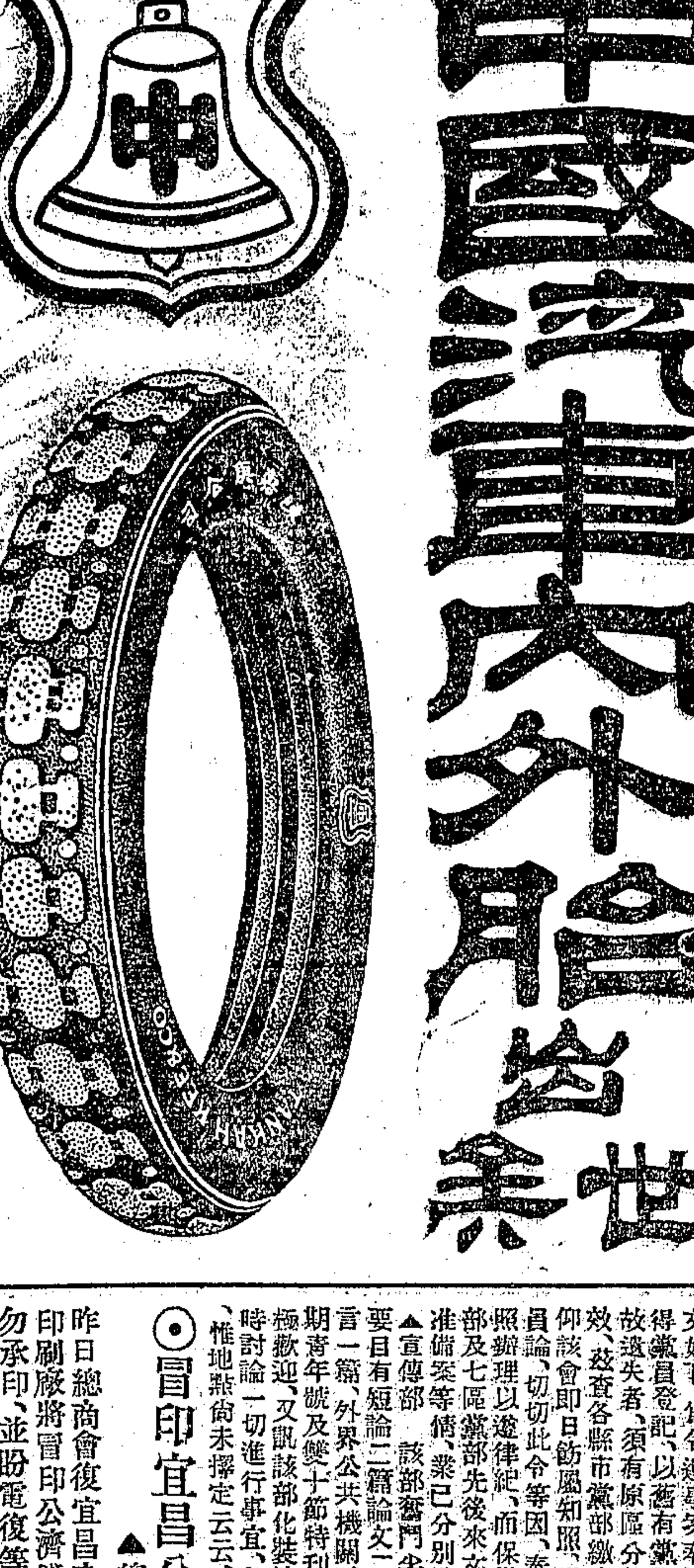

有唇包角扱 BEADED EDGE		
30/35	外胎	二十二元
760/90	外胎	二十五元
815/105	外胎	三十元
765/105	外胎	三十五元
無唇包鐵綫 STRAIGHT SIDE		
31/4	外胎	三十元
34/4	外胎	四十元
34/45	外胎	四十二元
32/495	外胎	三十五元
29/440	外胎	二十五元
無唇水溝式 WELL BASE TYPE		
29/440	外胎	二十五元

其他名目繁多不及細載

汽車內外胎○○我國素未製造○本公司不惜巨資○延聘著名技師○悉心研究○始克告成○至價值之廉宜○物質之優美○○對敝行既關名譽信用○○對社會則表服務職責○當然有以自勉○想同胞熱心提倡國貨○○未必樂捨近就遠○棄明投暗也○
陳嘉庚橡皮公司 上海第一分行 上海第二分行 南京分行 杭州分行 蕪湖分行 無錫分行 仝謹啓
戊特3111

本埠新聞二

全國拒毒運動籌備訊

▲本埠將有大規模之拒毒運動

中華國民拒毒會、定於十月二日至八日、舉行全國拒毒運動週、函請各界一致進行等語、迭誌前報、日來該會籌備本外埠拒毒運動、非常忙碌、茲錄昨日消息如下、

▲運動之旨趣 昨日該會發表本屆運動之旨趣云、(一)十月二日宣傳日、使民衆了解鴉片嗎啡藥品流毒社會之害、(二)十月三日家庭日、施行家庭拒毒教育、保障兒童減免毒害、(三)十月四日學生日、使學生了解拒毒問題、參加拒毒、(四)十月五日商民日、使商民認識經營鴉片毒物爲非法營業、(五)十月六日農工日、使農工聯合起來拒毒、(六)十月七日法律日、提倡禁烟法律常識、(七)十月八日國際日、督促各國政府、限制鴉片毒物來源、

▲運動之計畫 昨日、該會又發表本屆運動之計畫、(一)拒毒週之緣起、各方既有禁絕鴉片之表示、國際禁烟大會、又有提早舉行之消息、我國民衆不可不奮起促成烟禁、以救國家而應付國際、(二)運動之籌備、全國各城鎭、事先由各民衆團體合組籌備委員會、按照本會擬定計畫、斟酌辦理、(三)籌備會之組織、籌備委員會、可公推委員長一人、副委員長一人、會計書記各一人、總理一切對內對外事項、此外按分日運動辦法分組舉行、(四)委員會人選、各組設一主任、副主任各一人、幹事若干人、須按其性質、酌推合格人員擔任、(五)運動之辦法、各地因故不能按期舉行者、可變通辦法、縮短時日亦可、(六)募拒毒費、(七)報告運動情形、(八)建議運動意見等等、

▲各地響應之踴躍 該會自發表運動辦法、通告各地民衆一致舉行後、一月以來、各地拒毒同志、紛紛向該會索取拒毒專刊者、計有一萬數千起之多、聞該項專刊內容、專載關於拒毒運動之一切計畫、頗爲詳盡、預備五萬份、除分發各省區黨部農工商界諸團體外、尙餘二萬餘份、備各地索取之用、

▲上海籌備之進行 本埠拒毒運動週、亦經着手籌備、定十月二十三日星期五下午三時在青年會開籌備會議、

豆米業兩公所開會紀

上海豆米業萃秀仁穀兩公所、於前日下午、召集兩業全體同業、假羅黎油餅交易所議事廳開會、(一)設防護提單抵押糾葛案、公決同業買賣各貨、交出提單、貨銀未淸、買進方面、往往將提單在外抵押、致生糾葛、殊多危險、自後於提單上加蓋中西文字戳記一顆、其字樣如下、「此提單如有抵押銀行辦等情、須得賣主許可、加蓋書柬圖章、方生效力、(二)議修訂同業營業規則案、公決查同業各項規章、向來完全、編訂成册、致議重行修訂、當經擬定起草員定期會議起草、再行召集全體同業通過、議畢散會、已六時餘矣、

祥生廠工潮昨日談判無結果

浦東陸家嘴祥生鐵廠暨虹口祥涇鎭黃家渡等各分廠工人、以廠方無故停歇工人、致全體停止工作各情、曾兩誌本報、茲悉昨日上午、該廠工會接得該廠磋商函件、當即委派各部代表孫祖恩・張錦雙・石金定・陸永淸・等入廠、與副大班派克(譯音)討論要求各節、磋商再三、旋以時將近午、無結果而散、至午後三時、該廠總大班推姆而(譯音)由浦西渡浦來廠、即通知工會派出代表數人入廠、作二度之討論、工會方面仍以上午所提最低限度提出談判、詎該大班仍無若何表示、臨時以人數太多爲辭、致工會方面仍未得要領、當以廠方態度模糊、經二度磋商、尙無切實表示、即將詳情呈報工統會核辦、又上海特別市公安局沈局長恐該廠工潮未能即時解決、已訓令浦東三區鄭區長、設法消弭、並派警前往彈壓、

日商印刷工潮昨聞

▲工會全體大會 日商印刷工會前日上午開全體大會、工統會閘北總指導華宣璋、及指導員曹翼遠・陸寅生・費伯芳・胡伯泉・王劍英等三十餘人、到會、並慰問各工友、當由吳玉麟指導員報告杭小寶釋放一層、絕非事實、該上海日報所載、無條件復工、實係謠造空氣、若本會果有此種不良工友、本會當負責將取嚴重處置、嗣後無論職會員均應每日到會、致對於工人救濟問題、本會亦在籌備中、況工賊張裕棠業已捕獲、各工友務須堅持團結云云、

▲工會二次宣言 日商印刷工會昨發二次宣言云、各界同胞們、日商印刷廠工人、以前受着廠方專制手段的縱橫壓迫、從來未曾有過何種要求、但是到了現在米珠薪桂的時候、再也不能夠挨凍挨餓忍耐下去、對於工友的最低生活工資、不得不向廠主方面作懇切的要求、使工人得以糊口、具此苦衷、一方作內部團結、一方請求工統會援助、偉將最低限度的條件、要求廠方容納、乃廠方不諒工人的種種困苦、竟致完全拒絕、我工友們萬不得已、始召集全體會員一致議決、發出罷工宣言、靜候解決、以促廠方覺悟、現靜候已經旬日、而廠方執迷如故、且在日本新聞紙上登着一篇辭歇工人的新聞、將我工友一律解僱除名、這種帝國主義下的資本家、站着中華民國的領土、受着中華民族勞工的利益、榨取我們勞工的血汗、滿足他們少數人的生產慾望、過着工作忙的時候、我們工人日日夜夜爲他們做牛馬樣的工作、假使做得有一些不合他們的意、就要辱罵交加、把我們工人當作牛馬不如、唉、我工人們到了十分困苦的時候、要想達到一點最低的要求也討不到、他們一點憐憫的同情、他們反去勾通一班全無心肝的工賊、暗地裡條在廠內工作、違反勞資糾紛條例、還其壓迫勞工的辣手、我日商印刷工人同志、處於這種環境壓迫之下、爲爭生存起見、不得不一致團結起來、努力奮鬥、不達目的、誓不中止、尙祈各界予以援助、以匡不逮、是所至禱、

▲各工會慰問援助 紗界工會派唐海泉慰問並送救濟費十元、商務印刷工會十元、英綢緞職工會五元、其代表吳國增朱爾釗共助五元、滬北絲廠一六兩業務工會、滬東絲廠第一業務工會共十五元、郵務工會代表劉心權助十元、油漆業內作職工會第一分會助六元、該工會罷工後、頗得各方面之同情、又獲各團體之捐助、當不難達到目的云、

綢綾染工拒染客貨昨訊

綢綾染工之拒染綢莊客貨、至昨日已第七日、一切情形、迭誌本報、茲將昨日情形、採誌如下、

▲恢復染業公所 商民協會第四區綢綾染業分會、原爲上海綢綾染業公所所改組、籌備委員、早由上級協會委定、現因對於增加染價酒資問題、辦事手續上、發生困難問題、於九月二十一日議決、全體委員呈報辭職、恢復原有之上海綢綾染業公所名義、昨日發出之函件、即以染業公所名義行之、

▲對商民協會意見之聲明 上海特別市商民協會爲染工增加酒資、於九月十九日、分函工統會調節會等、陳述意見、染業工會方面、聞悉之下、認商民協會主持諸公、對於染工酒資問題、未免被蔽明瞭、有此言論、故昨由拒染綢莊客貨委員會秘書處發表駁明書云、閱九月十九日本埠各報所載上海特別市商民協會致我綢綾染工增加酒資、發表所謂主持公道之意見、分函工統會調節會、請求主持辦理、早日解決、則綢業方面自當感激不淺、即我染工同人、對於主持公道者、亦同聲感謝、惟商民協會諸公、對我綢綾染工都爲不體細夫、開罪之處、在所難免、尙祈原宥勿責、是幸、(一)染工之酒資、與出授者面有條件、與其他業工人酒資、性質上既在有所不同、既有所、陋規云何、以改革命精神而觀察、對於工人原有之利益、應予以切實之保障、革除云何、(二)緒綸・盛涇・二公所、前以強人意旨之手段、將酒資併入染價中、當時我工人階級、尙無組織、無力反抗、受其壓迫、在此次增加酒資運動中、當據理交涉、使之染價與酒資、分割兩途、所謂人事進化、只有就已歸併者、使之分割、決無使未歸併者、強令歸併、致有效尤不良之譏、(三)至云酒資表義、本來婦人孺子、都知原爲酒資、不可含混而論、所謂具有特別情形者也、(四)染工當爲染廠之雇工、綢莊當爲染廠之雇客、實無重行證明之必要、惟授酒資者爲綢莊、受酒資者爲染工、故染工與綢莊、雖不站在勞資地位、但授受之間、當然發生一種關係、現在染工要求增加酒資、係有根據而來、按查咸豐・同治・光緒・宣統・及民九・等年間、先後加過幾次、均由綢莊直接增加、並給予允單、至染工之生活、當由廠方解決之、但染工酒資之收入、亦充作生活之費、故有要求綢莊增加酒資以維生活之口吻、(五)綢業主張革除酒資名稱、非革除其實質、此種論調、令人不解、旣無名稱、何有實質、現在名稱猶在、要求增加、尙欲藉口推諉、名稱一經革除、實質漸形消滅、此爲一定之趨勢、例如一月商店、原有副經理之名稱、每月支薪若干、今將副經理名稱革除、試問每月賬上尙可開支副經理薪工若干否、姑就酒資併入染價中而言、則亦當訂明每疋染工若干、酒資若干、合計若干、如此辦法、酒資名稱、依然不能革除、綢業之所謂革除酒資名稱、不革除其實質、完全哄人之談、究其存心、在消滅酒資、其主張與辦法、極爲不正、(六)綢業與染業談判、結果甚爲妥洽云云、或則染價已達到染業協會前呈請農工商局批准劃一之價目、故云妥洽、染工之酒資、綢業方面、迄無顯明切實之表示、不能言妥洽、以及綢業報告、酒資革除名稱、納於染價之中、係表示一種擬議、並非決案、(七)商民協會諸公研究結果、酒資名稱革除、酒資實質增加、數目歸併染價中、革除與歸併、我染工聞之熟矣、對方用意知之矣、誓不能予以認可、我染工忍而拒染綢莊客貨、是根據商民協會所屬第四區綢綾染分會保障我染工條件辦理、條件如何、請問該業分會可也云云、

總商會援救魯幫夥友

上海總商會、昨致杭州總商會函云、逕啟者、案准旅滬山東會館函稱、據山東幫泰祥號函稱、夥友王成科・張鳴琴・黃振龍・安松泉・徐永和・韓景順・等六人、歷年南來販賣繭綢、前由滬到杭兜售、爲該兵營疑爲暗探、一律捕去、經該同業上海坐莊泰祥號等函請設法保釋、查王成科等均係安分商人、決無爲暗探情事、敝會可完全担保、聞王成科等現押在司令部、並聞軍事廳已審訊一次、現尙管押、查王成科等雖爲小販、亦是商人、商業攸關、惟有仰懇貴會設法函保、俾有效力、事已多日、若少就延、恐此六人有性命之虞、務祈查照、迅速函保、俾早開釋、則感激無旣等情到會、查王成科等旣由該幫旅滬團體完全担保、自屬正當商人、爲特據情轉懇、務祈貴會代向司令部及軍事廳切實證明、設法保釋、俾得恢復自由、並盼示復、無任感禱、此致杭州總商會、

航業雜訊

▲滬甬恢復糧運 上海米糧之運甬者甚多、日前甬埠各米行工人、因該業工會解散、各米行忽將前加與各工人之薪金、突然取消、各工人乃以罷工抵制、致上海運往寧波之米糧、忽然阻止不能載往、已有多日、昨日本埠接得甬電、言米業工人之罷工風潮、已經勞資雙方講妥、工人已照常復工、滬地運甬米糧、自二十三日起、即可恢復通運、

▲美國軍裝運滬 美國調駐上海及天津之軍隊、因出發來華時、多在夏間、今則冬令將屆、各軍之冬季軍衣及帽革服裝品等統須更換、該國海軍部特由華盛頓裝載大批新軍衣及皮革品等一千數百箱來滬、係發交滬津駐軍更服者、昨日已到上海、由海軍軍需處提取轉給、

▲英艦紛離上海 滬埠留駐英軍艦、自本年三月分起、至少常駐十一二艘、在最近一週內、自寧波之駐艦好雷亞克號砲艦開去後、浦中之英艦、今亦紛紛開往港威漢三埠、昨日滬埠英艦僅留砲艦豆漢・驅逐艦孟的斯號・各一艘在滬、

今日孔子誕辰

今(二十二)日爲孔子誕辰、本埠江海關・郵務管理局等、均按照向例、停止辦公一天、西門之文廟、以前是日、由縣知事等當地官紳士學、於淸晨進祭、茲者在國民政府、此項儀節、將不舉行、

開明公司復九畝地商聯會函

▲詳述經過困難情形 ▲新舞台非拆不可

城內大境路開明公司新舞台、因建築問題、致涉存廢問題、該處九畝地商界聯合會、提出執行委員會討論、致函開明公司、請爲設法維持等情、業誌前報、昨日開明公司、復九畝地商界聯合會函云、誦悉、貴會提出執行委員會討論、致函敝公司、請爲設法維持等情、環誦之餘、具徵貴會熱忱公益、良深欽佩、查敝公司前以振興市面、建築舞台、編演新劇、以冀輔助商場、十餘年來、幸地方日臻繁盛、得遂初衷、亦聊盡天職而已、惟舞台營業、則迭遭影響、時驟時振、詎至近年、竟一落千丈、虧蝕甚鉅、故數年前因入不敷出、勢難支持、乃與後台諸藝員、商訂集股合作辦法、勉爲維持、庶公司損負較輕、乃結果仍無效力、去春至今、在股諸藝員非但包銀無着、更須賠貼開支、實情難於爲繼、況値此潮流、京劇已入淘汰之列、長此以往、日積月累、虧蝕伊于胡底、萬不得已、於四月終後、復召集藝員全體解散、各自謀生、此舞台之無法維持、實在情形也、至舞台建築、保固逾期、危險堪虞、近奉工務局查勘、飭令拆改、當於前日召集股東、開臨時會議商辦法、僉以營業之虧耗旣如此、房屋之危險又如彼、無法維持、祇得改築市房、提彼注此、以圖補救、幸此處居戶櫛比、商業發展、較近年來雖舞台營業不振、地方尙不致受何影響、是現時舞台之存廢、與地方關係、今昔已情形不同、似無修造保存之必要、際此工料價値、較前徒增鉅倍、若剷新重建、尤乏鉅大資財、故已一致主張、拆卸改建、以免危險而顧兩全、公司議決在案、竊思敝公司愧無能力維持、故將經過情形、尤恐局外未明眞相、爰將經過困難情形詳陳左右、使各界得諒解、敝公司亦可告無罪於地方、方命之愆、諸希鑒宥、特此奉復云云、

中美統一國音速記之新發明

中國速記學社社長顧乘約君、精速記術、前年考入香港大學後、即充任漢口亞細亞火油公司大班客爾登君之速記員、近來顧君發明一種國音速記、用美國葛萊格氏本速記之符號、爲基本字母、與中國國音完全吻合、並能記錄全國方音、其精妙處則採用顧氏所發明之一筆速記法、並將乃父祥加參訂、故其成績甚佳、若記錄外國語言、除與葛氏本速記功用相同外、尤能勝過外國各種速記、中國速記學之驟然進步、頗引起中外一般人士所驚異、脫稿後擬歸社中出版、學者如欲兼習葛氏速記、可以無師自通、凡已經學過葛氏速記之人、學習此項國音速記、如溫舊課、當可事半而功倍、將來出版後定能行銷中外、不脛而走、誠近今欲學國音速記者之佳音也、該書亦須呈請政府註册、保護著作權云、

外兵越界挾妓滋事之函復

江蘇交涉公署致淞滬衛戍司令部函云、前准來函、以外兵在虬江路狎妓滋事、請交涉制止等由、即經函致領袖總領事轉知查照、并派員與工部局總務長張森接洽、據稱英兵不能携帶武器越界遊行、如有此項情事、實屬違背軍令、對於英兵入華界事、彼可即日向英司令問明、稍遲當有答復、至於外籍妓院在虬江路一帶、該處係屬華界、如中國當局將此等外籍妓院封閉、則工部局及外國當局亦不能顧問等語、相應函復、即請察照爲荷、

溫慶賢案保證金沒收

華僑溫慶賢、被爪哇荷囒銀行控其在爪哇地方騙取荷幣六十萬元一案、初因溫之國籍問題、幾經交涉、始認定其係華人、應由中國官廳管理、拒絕荷領之引渡請求、由臨時法院諭溫交五千元保候訊、詎溫自保釋後、蹤跡不明、前經法院開庭、以溫不到延期、昨日午後、梁庭長又開庭集訊、據原告代理律師潘士敦・吳麟坤、稱被告今仍未到、茲有三種請求、(一)請將被告保洋沒收、(二)請出拘票提被告到案、(三)請將律師前次請求附囑託詢問手續、先行核准、俟拘獲被告、即可進行、因本案有要證多人、皆在荷屬、前次曾請求庭上致函駐荷中國領事協助訊問該證人之口供、經驗推事命將見證人名住址開呈核辦、茲已開就、請爲備函前去、惟此項囑託訊問辦法費用浩大、倘被告終不到案、未免徒費、是以請求先予核准、一俟被告到案、再爲進行云云、被告之律師、對於原告請求沒收保證金一點、表示異議、梁庭長論准將保證金沒收、候拘被告到案再行訊核、

楊嘉謨被暗殺案續聞

法商電車公司一號稽查楊嘉謨、於前日被人暗殺各情、已誌昨報、茲悉於當晚由戶屬將楊尸體舁回唐家灣德祥里第二十二號門牌住宅收殮、定於今日出殯、現由公司懸賞洋一千元、緝拿兇手、法捕房總巡對於此案、非常注意、以該匪等膽敢白晝直入寫字間行刺、實屬不法已極、除派武裝越捕并包探一名駐守該公司門口保護外、并傳諭通班包探、一體留心嚴拿該匪等到案究辦、

勞勃生路西灘昨晨之命案

本邑二十七保十三圖小沙渡勞勃生路左近西灘地方鄉民李祥其家、昨日淸晨五時許、突有暴徒四五人推門入內、闖入臥室、不問情由、用刀亂戳、即一哄而逸、迨伊媳聞聲入內、察看乃翁已經氣絕身死、周身受有刀傷十餘處之多、乃媳見而大駭、極聲喊救、一時鄰人畢集、立報六區警署、令飭該圖地保沈金林投報地檢廳請驗、聞李祥其身畔常有現洋四五十元、想爲匪徒所見、致此慘劇云、

菜販吳根生被盜擊傷

向在法租界菜市街擺設菜攤之蘇州人吳根生、家住西門外西林路華興里斜面平房九十號、昨日傍晚進膳後出外理髮、比歸已將七時、閒坐客堂內、與其家人對話油米、並囑其子往辦菜蔬等事、正怡然自得間、門外忽來身穿藍布衫之男子三人、向內作詢問狀、聲稱有客王德生其人、根生以客非素識、形頗可疑、即起立回言、此地並無王德生、孰知不速之客、於燈下向根生略一窺視、遂行上前、意欲將根生抱住、而根生則以軀體魁梧、頗以力大自負、對此幺麼小醜、亦攘臂來迎、並口呼捉強盜不已、一盜見勢不佳、即出手槍向其腰間轟擊、砰然一聲、驚動鄰居多人、咸來問訊、根生之同伴、並往外追盜、則已向北朝法租界逃逸、一時鬨動左近、警笛之聲大作、根生於中彈後、除飛往二區警察報警外、即喚汽車一輛、將傷人送往仁濟醫院救治、經醫生察得子彈一顆、留在腹部、須由醫師手術後、方可診斷病勢、聞其家人言、根生現年四十七歲、有兒女各三人、業菜販有年、人頗和氣、平日晚飯後每赴鄰居閒談消遣、今晚不知何故、盜徒來時伊適在家、致遭盜傷、事後檢點衣衫、則袋內祇餘大洋一元、雙毫一枚、日間營業所得之洋款十元、已不翼而飛云、

船員戴阿淸急病身死

廣東人戴阿淸、係美國籍、在英商太古輪船公司通州輪船上爲管理無線電機務、該船前日抵埠、戴忽急病身死、由船主報告總巡捕房、派探將尸舁入虬口斐倫路驗尸所、昨日、驗諭准漢英按察使署委派法官蒞所驗明、委係因病身死、並悉尸屬皆在香港、滬地一無親友、旋由該船買辦陳某知照死者同鄉郭直輝代爲領尸收殮、

工人謝金林被汽車撞斃之驗訊

工人謝金林、於前日午後、在虹口華德路被八百十二號汽車撞倒、碾傷腦部足骨等處、由捕舁送醫院醫治、無效身死、將屍舁入斐倫路驗屍所、於昨日下午、報請臨時法院委推事蒞所驗明、即升座公堂、先由西副捕頭投訴碾斃之汽車、係工部局衛生處所乘云云、繼由衛生處西人好華特稟稱、死者因在馬路中間行走、開車人避讓不及、被撞致斃、又據開車人王愛濱供稱、汽車由西往東、死者在馬路中間行走、約離七八步、即揿喇叭、彼未聽見、仍在行走、迨停車已不及、乞恩、並據見證服阿發投訴、我在彼處弄口站立、死者由北往南、汽車由西往東、開駛甚速、將死者撞倒、碾傷身死、至開車人有無過失、飭捕房調查再核、屍子謝長生具結領屍收殮、要求伸雪、又以一貧如洗、無力棺殮、喬君勸諭工部局酌給棺殮費、

狎客脫陽身死之驗判

前日晚(十九號)上十一點時、有身穿短衣形似工人、年約卅五歲左右之某甲、至法租界麥底安路東新里第四十二號門牌周春山所開野雞妓院妓女苗金寶房內狎宿、睡至天明六時第四次交合、竟致樂極脫陽、氣絕身死、該本家報告大自鳴鐘捕房、派探將尸身舁送同仁輔元堂驗尸所、死者面貌圓大、中等身材、上身穿白布短衫、元色布夾褲、下穿白布單褲、內襯藍布褲、腰繫藍馬肚帶、腳着黑洋襪、無鞋、於昨日下午四點半時、稟請法公廨聶承審官蒞所檢驗一過、升坐公案、即據妓院主周春山、妓女苗金寶、投案供明死者當時致死情形、聶君驗得無名男尸、委係脫陽身死、諭飭拍照、由堂收殮、周春山苗金寶均着交保候核、

菜子船被撞溺斃兩命

大生祥行裝號派友汪某、在平湖收辦菜子、解交上海某洋商所定期貨、前日雇載鄭坤和船、裝菜子三百五十擔、因將到期、故乘程趕運、俾免逾期、前晚駛至南黃浦杜家行浦面、忽被某國人之白相小汽輪撞碎、船頭撞坍、有四人落水、大聲呼救、當由小輪救起兩人、尙有兩夥不知下落、並將鄭船拖至淺灘擱住、惟菜子均已濕水、昨日鄭來申報告大生祥號、向該小輪交涉、一面雇船打撈兩夥屍身、

開槍傷捕之兩盜候傳人證再訊

公共捕房一千四百六十一號華捕、於五月十七號午後七時三刻、在寧國路平涼路口拘拿盜匪、被盜開槍擊傷、而盜亦死一名、其餘兩名逃逸、嗣在楊樹浦與滙山兩捕房拘獲倪伯良・陳少鵬・兩人、以卽係脫逃之盜、解經臨時法院、論令押候訊究、昨晨、由庭長梁龍開庭提審、一千四百六十一號華捕到庭、證明當時查見有三人經過、以其形跡可疑、正向詰問、詎被盜衆開槍拒捕、將我擊傷云云、質之兩被告、均不承認開槍拒捕之事、並延葛慕法・戴繼恩・兩律師辯護、梁庭長論被告還押、候傳集人證再訊、

刦案併誌

滬西麥特赫司脫路五十號門牌某姓家、於前晚八時半、被盜匪四名侵入、兩盜各執手槍、嚇禁聲張、搶刦值洋四百五十元之財物、呼嘯而逸、後由事主投戈登路捕房報請查緝、

▲福祥衖 昨晨八時一刻、滙山捕房境內福祥衖弄一號門牌突被盜匪四人闖入、一盜執槍、操河南口音恐嚇、將衣飾銀洋三百元、刦去逃逸、嗣由事主報告滙山捕房請爲查緝、

▲部脫弄 部脫弄一號朱姓家、於前晚八時一刻、被四盜侵入前門、均持手槍、嚇禁聲張、後闖至樓上室內、任意搜刦、當被搜去值洋三百元之銀錢衣服、刦後出外奔逸、

▲福建路 福建路念三號烟紙店、於前晚七點四十分、忽來盜匪三人、出槍嚇禁聲張、後將鈔洋五十九元刦去飛奔逃逸、

▲龍華路 前晚十一時許、龍華路三家里一百十二號門牌地保孫永章家、突來盜匪八人、闖進大門、手持槍械、嚇禁聲張、當被刦去鈔洋一百三十六元衣飾等、總値二百數十元、嗣經事主開明失單、投報該管警區請緝、

▲洋涇鎭 浦東洋涇鎭顧祥內莊、於前晚十時餘、突來口操本地音之匪徒二人、撬門入內、各執手槍、嚇禁聲張、刦去現洋三十元、小洋二百十五角、銅元四五千枚、金戒四只、金圈一副、金簪兩支、一併携贓而逸、事後由事主開單投報該鎭三區二分所請緝、

▲引翔港 滬北引翔港東華新工房三弄一百四十七號門牌孔姓家、於前晚十一時餘、突來盜匪五六人、各執手槍、撞門入內、事主由夢中驚醒、盜衆持槍、嚇禁聲張、翻箱倒篋、刦去現洋二十五元、小洋十餘角、以及綢布衣服十餘件、携贓揚長而逸、事後經事主孔某開單、投報該管五區四分所請緝、

▲大生弄 閘北虬江路開設復興昌烟紙店之顧香岩、昨日下午一時許、因事往南市、行經小東門大生弄地方、爲匪徒六人上前攔刦去大洋十五元、一哄而逸、顧大聲喊救、由崗警帮同追獲白螆年一犯、惟原贓無着、遂立解一區二分所、申送公安局、轉解地檢廳激究、

▲浦東南橋東鄉 民國路開仁和隆香行主丁桂華、前日下午返浦東南橋東鄉家中、夜半忽有盜匪十餘名、皆江北音、手執鐵棍凶器、撬門而入、擁至臥房、丁見之喊盜、當被綑縛、盜翻箱倒篋、被刦去洋一百餘元及皮箱一只、內有綢皮衣服及田房單、並將丁身搜抄、所有金表一只及身邊之洋二十餘元、一併刦去、丁身衞受傷、昨日由其子仲同來申、投醫院醫治、

▲格洛克路 法新租界格洛克路一十六號門牌公大押店、前經盜匪行刦兩次、故由該店主在櫃檯上建設鐵欄、詎於前晚八點半時、又有盜匪四人先顧、先以質衣爲由、袖出手槍恐嚇、適合店夥開啓邊門、一擁入內、當在賬檯上搶去現洋六十元、小洋三百餘角、嗶嘰長衫一件、價値十三元、洋金戒一只、金線鐲兩只、德和牌號計重六錢九分、携贓而逸、後由事主開單報告捕房請緝、

吳淞水晶宮昨晨失愼

吳淞砲台灣水晶宮飯店、前以營業淸淡、暫時閉歇、昨晨七時許、忽然失愼、一時火光冲天、勢甚猛烈、該處離淞有二里之遙、故鎭上救火會不及趕到施救、幸四周均係空地、故祇焚去房屋五間、至此次損失、約在七八千之數云、

夫婦協議離婚之結果

▲被告貼還百元雙方離異

魏煥章在愛而近路七百六十九號門牌開設魏棠成機器廠、其妻孫玉貞、年方少艾、與學徒章寶鍵發生戀愛、曾赴蓬路華商別墅幽會、被魏雙獲捉住、和平了結、詎孫氏竟席捲逃去、魏乃以刑事控由捕房、將章拘解臨時法院、判處拘役五十日、並飭提孫玉貞到案訊辦、因孫氏避匿無蹤、致未獲案、茲孫氏延律師控魏不顧贍養、請求離異、昨日午後、法院開庭集訊、魏之代理律師聲明、魏梁於本年四月間提起刑訴、該案尙未結束、今孫玉貞旣經到庭、請求將其所訴民事案停止進行、先審刑事云云、據孫玉貞供、……擧徒刑、欠我借款三十元、逃避不面、嗣偕女云述及前往華商別墅、故往來頗密、被魏誣指通姦、並遭毆打、復被驅逐、是以請求離異等語、吳推事得供、勸諭雙方讓步、各自撤銷訴訟和平解決、經兩造律師與其當事人磋商之下、陳明庭上、以雙方願意協議離婚、原告訴追奩費部份、論令被告人貼還一百元、於是和解成立、案遂了結、

少婦控請離婚案候宣判

少婦吳朱氏、與夫吳文晁、不能履行其同居義務、故在地審廳狀請離異、其理由是告訴虐待、而夫則要求仍然同居、地審廳已質審五次、庭上勸諭無效、乃諭兩造所延之律師在外試行和解、但又未能妥洽、是以昨日又奉傳審、下午二時、由陳推事開庭審理、原告律師金宏基・被告律師梁士昌・聲明、本案因原告要離、被告要合、所以不能接近、官乃勸原告吳朱氏不必離異如何、該氏不允、(問)理由呢、(答)無柴米、三餐不繼、還要逼迫我向母家借錢、設或不遂、即遭毆打、(問)打過幾次、(答)六月間共打三次、以前則不時被打、且翁姑夫弟等均施毆撲、六月二十日回至母家、官乃質之被告吳文晁、(供)並未虐待、僅一次因爲她叫三房客將値價二十元之衣服質洋三元而起爭吵一次、爲倒水於地板、偶生口角、均不足爲虐待、原告係受第三者慫恿而致涉訟、且有岳母從中爲之作梗 官又問原告究竟如何、吳朱氏(答)完全是自己主張、官問原告之母朱張氏供稱、我女之事、父母不能干涉、但女婿時常逼令女兒來借錢度日、陸續被借、已達二百七十餘元、後來女婿將女兒毆打、女兒回家哭訴、詎婿竟趕至我家毆打、我上前解勸、亦被毆辱、且將我之照片撕毀、亂至此、由原被律師互相辯論良久、旋由王檢察官蒞庭、發表意見、略謂原告請求離婚的理由、大都爲虐待之一種、本來虐待是可以離婚的、但本案原告並無證據、且原告現在說今年六月間發生爭吵打架二三次、夫妻相打相罵、本無甚希奇、今天打架、明天和好、亦不足爲奇、總之爲家庭間恒有之事、今原告提出之虐待、完全含着主張、與法不合、應請駁斥云云、審判長即謂本案辯論終結、俟二十四日下午二時宣判 於是退庭、

簡妾上訴案準延期審理

南洋烟草公司主簡照南故後、其妾梁氏、與大婦潘氏不睦、延律師控告潘氏不給贍養費、第一審判決、梁氏以所得者微、心不甘服、提起上訴、昨日午後、上訴院民庭長胡詒穀與洪・盛・兩推事開庭集訊、上訴人簡梁氏不到、據其代理律師稱、已赴四川、請求延期兩個月、被上訴人簡潘氏代表楊國樞律師反對、謂該氏是否赴川、未曾證明、今旣不到、應缺席判決、即使延期、而兩個月時間、未免太久、胡庭長以該上訴人旣經繳納訟費五千餘元之鉅、似未便遽予缺席裁判、諭知該代理律師從速至電拍蜀、令簡梁氏即行來滬、定期審理、

夫兄串賣新寡弟婦

常州婦人沈徐氏、年僅二九、其夫已故、去年十一月二十二日、由乃母主張遣嫁與閘北中興路同鄉人沈金大爲室、夫妻愛情、尙稱和偕、惟紅顏薄命、結縭未幾、至今年六月初四日、金大即因病去世、「嫠鵠孤鸞」、十分可憐、夫兄沈福根、以弟婦尙具姿色、囑作非法之營利、竟與一般無賴友人傳林林等措商、欲將弟婦賣入妓院、俾得身價、昨日糾集五六人、將該氏設計騙出、納上黃包車、向租界方面而來、該氏情知中計、大呼救命、當爲崗警察悉趕上、將沈福根・傳林林・二人拘獲、餘均逃逸、乃連同該氏一併帶入警署、轉送地檢廳研訊之下、判令兩被告收押候辦、該氏着留候往傳乃母來案具領、

汽車碾傷人命案試行和解

汽車夫何阿九、開車不愼、將婦人金宗氏之子小毛碾傷身死、該氏提起刑訴、昨晨、由梁庭長開庭復訊、被告代理律師張鑾冨向原告磋商、願當時出事情形畢、梁庭長論令兩造出外試行和解、如和解不成立、再行訊核、

刦盜禁押三年

鎭江人王順濟、於七月十五號、在北蘇州路糾黨搶刦孫阿牛値洋二百五十元之綢緞、嗣被滙司捕房包探緝獲、解由臨時法院、論令押候訊究、昨經李推事繼續訊明、判決王順濟處徒刑三年、未決期內覊押日數、准以二日折抵徒刑一日、

普善時疫醫院結束報告

閘北普善山莊設立新民路普善時疫醫院、自陰曆六月十一日開幕、於本月二十五日結束、共計診治普通病人一萬九千三百五十七號、患霍亂時疫者一千九百七十號、住該院及往射鹽水施用手術醫治者八百十九人、不及救治者十人、該院除星期日休息外、每日仍在普善山莊照常施診給藥、於閘北勞工居民、均受益匪淺、

拿獲砍人耳朵手指之劉杏孫

無錫人劉杏孫、於六月十四號夜、突入浙江路鴻大房麵館、向該店夥强初玉借款不遂、劉取菜刀向强亂砍、强之耳朵、被劉割下一只、手指亦被砍斷三個、乘刀而逃、由人報告捕房、將强車送醫院醫治、現雖醫愈、但已成殘廢、業已回家、前日、普沱路捕房探目馮百順在廣西路九江路口將劉拘獲、昨解臨時法院、據馮探目稟稱、兇刀當時携存捕房、耳朵一只、由該店夥置入冰箱中、嗣因日久移置菜櫥內、竟被老鼠銜去、被害人現已回籍云云、完推事論被告收押、候傳原告到案再核、

九江同鄉友誼會成立會紀

九江旅滬同鄉友誼會、於本月十九日下午四時、在赫德路嘉禾里一千四百八十一號本會所開成立大會、到一百餘人、首推孔子鐵爲臨時主席、項炳榮紀錄、由主席報告開會宗旨、通過會章、票選監察委員毛順林・孔子鐵・陳少山・魏新民・蔡文啟、執行委員龔家廷・但玉珊・徐恒山・吳士濠・桂漢光・楊滿鵬・黃長庚・胡止一・周滿章・吳學高・康文甫・王欽棠・曹福興・柯佛保・劉朝炎、候補委員沈傳珍・許文凱・傅運賓、並聞該會定下月開歡迎旅滬同鄉大會云云、

拿獲海寗路刦案盜匪

住居海寗路二百八十四號門牌之廣東人胡炎初家、於八月二十八號上午十一時、被盜刦失値洋一萬餘元之金珠鑽飾鈔洋、報由北四川路捕房請緝、昨經華探目夏鷹林・包探王希昌・與西探滕根拘獲是案盜匪通州人李道道・盧阿六兩名、帶入捕房、捕頭論飭押候解送臨時法院訊辦、

來函

申報主筆先生大鑒、敬啟者、前閱貴報載上海淸黨委員會發表共黨名單、指鄙人爲前僞市黨部黨份子、閱之不勝駭異、查鄙人於去年秋季、在嘉定四區一分部入黨、旋以三民主義爲革命工作、本年淸黨時期、亦在該分部登記、與前僞市黨部不發生關係

公布欄

江蘇高等審判廳

▲民庭判決 楊裴發與尙小香因請求淸償欠款涉訟上訴一案(判決主文)上訴駁斥第三審訴訟費用由上訴人負擔 ▲黃德正與顧景奎因請求給付租金涉訟上訴一案(判決主文)上訴駁斥第三審訟費由上訴人負擔

▲刑庭判決 楊春先訴陸樹元等殺人不服延讞抗告一案(裁決主文)本件抗告駁斥 張浒與尙阿田等殺人及被訴詐財等請移轉管轄一案(裁決主文)本件聲請駁斥

江蘇高等檢察廳

▲批示 朱邁江爲身患重症請求保釋由狀悉該犯在執行中據稱患病尙可在監醫治所請保釋礙難照准此批 ▲顧道明等請求發回原縣執行由狀悉應候同級審判廳移發過廳准發原縣照判執行仰即知照此批 以上九月十九日

上海地方審判廳

▲布告 爲佈告事照得本廳執行管有巫許命錫生平信一案將債務人命錫生所有坐落蒲涇廟十六圖金家港地方坐西朝東高平房九間連同隨屋基地實施查封在案嗣後債務人對於該不動產如有與第三人爲買賣行爲或設定其他權利者一律認爲無效特此佈告 中華民國十六年九月二十一日 廳長謝祿秀

▲民庭判決 一件判決朱楚新與劉桃氏欠款涉訟一案(主文)被告應給付原告房租洋九十六元訟費由被告負擔 ▲一件判決宋葆庭與史珊才等債務涉訟一案(主文)史珊才應償還宋葆庭借款元本九八規銀一千九百兩及自立約起至執行終了日止按月一分之約定利息史珊才史新才之反訴駁斥本案訴訟費用由史珊才史新才負擔 ▲一件判決陳孫氏與張郭氏借款涉訟一案(主文)被告應償還原告元本洋三十四元利息洋五元七角訟費由被告負擔 ……

▲批示 [illegible]……

▲刑庭主文 [illegible]……李傳友和誘一罪……未決期內覊押日數以二日抵徒刑一日 ▲判決徐阿弟傷害人致輕微傷害一案(主文)徐阿弟傷害人處拘役十日未決期內覊押日數以二日抵拘役一日 ▲判決沈平安私擅逮捕一案(主文)沈平安共同私擅逮捕一罪處五等有期徒刑三月未決期內覊押日數准以二日抵徒刑一日 ▲判決張錫坤竊盜一案(主文)張錫坤竊盜一罪處五等有期徒刑二月又賭博罰金三元併執行之未決期內覊押日數准以二日抵徒刑一日罰金如無力完納以一元折算一日易以監禁 以上九月二十日

上海地方檢察廳

▲批示 黃莊氏狀悉仰覓具殷實舖保來案聽候訊明核辦此批 ▲胡高氏狀悉仰候檢察呈送江蘇高等檢察廳核辦此批 ▲潘長順狀悉仰即遵照傳案聽候訊明察辦此批 ▲提起公訴案件共六起 一詐財李長生等 ▲一詐財陸羿卿等 ▲一竊盜及賭博張錫坤 ▲一略誘劉金文等 ▲一和誘李傳友 ▲一侵入竊盜李福根等 以上九月二十日

中國國民黨政綱

對內政策第六條 確定人民有集會結社言論出版居住信仰之完全自由

對內政策第四條 實行普通選舉廢除以資產爲標準之階級選舉

對內政策第七第八條 嚴定田賦地稅之法定額禁止一切額外徵收如釐金等類當一切廢絕之

對內政策第十二條 於法律上經濟上教育上社會上確認男女平等之原則助進女權之發展

對內政策第九條 淸查戶口整理耕地調正糧食之產銷以謀民食之均足

中國國民黨中央執行委員會宣傳部駐滬辦事處

⊙趙爾巽之如夫人　曾一夢

趙爾巽逝世矣。趙之家事。外間知之者甚鮮。猶憶去春。其如夫人某氏忽患精神病。狀若瘋顛。趙延醫診治。亦無效。乃由中央醫院派看護四人。晝夜守之。每日所費爲白日四元。夜間五元。數月來。所費甚鉅。病狀略痊。乃令看護回院。不意是夜病竟大發。突以剃刀自抹。致將食喉割斷。及醫至。勢已危殆。以病床送院。灌以湯汁。均自傷口漏出。不數日死。趙頗惋惜云。

⊙記虎女犬婿之離婚案　松廬

方此女潮澎湃自由解放高唱聲中。一般感於婚姻之不自由不愜意者。多得一伸其平時之鬱結。觀乎報紙所載離婚案件。幾於日有所聞。甚有十年夫婦。一旦分離者。嗚呼慘矣。竊以婚姻之美惡。關於男女一身。與其悔之於後。曷若愼之於先。愼之者何。曰。勿借放蕩作自由。勿以金錢爲目標。能同甘苦。不羨奢華。以性情相投合。締成摯之佳耦。則自能百年偕老也。茲記一有趣之離婚案。以爲世之昧於子女婚姻者鑑。

一個聰明女才子　嫁給富家頑鈍兒

邑中有盛姓者。雖非素豐。尙有薄田數畝。頗堪自給。設一南貨肆於鎭中。營業亦尙不惡。生一女。名淑英。幼即秀慧。愛之不啻掌上珠也。許字於同邑姜氏子。姜氏本世家鉅族。聲名顯於鄉里。生二子。皆頑鈍逾於常兒。盛姓所許者。其長也。訂婚之時。雙方俱屬蠢稚時代。所謂由於父母之命媒妁之言是也。淑英雖明知慧男非偶。然處於舊時代下。女子又何敢言及婚姻自主。亦惟有聽諸天命而已。旣長。盛女就學於上海某女塾。每試輒名列前茅。深得諸師之讚譽。女亦頗以之自負。而姜氏子則雖亦讀得幾年書。終以天性頑鈍。識字無多。其父亦以吾家素豐。本不欲子雅埋頭於破紙堆中也。故勉至小學畢業。即中止其求學。

十五歲作新嫁娘　可憐是父命難違

姜子年十六。其父因急欲抱孫。倩原媒至盛宅關說。擬擇日完婚。斯時淑英年方十五。正當妙齡。肄業於某女子中學。聞父命。立事反抗。言必須稍緩數年。俟畢業後再行結婚。無如其父頑固異常。且恭姜氏之豪貲。力斥其女之非。謂男大當婚。女大當嫁。今汝當摽梅之年。正宜及時婚配。豈必欲長養在家。俾將來作老新娘耶。女處於專制家庭下。莫能抗。於是祗得廢學還家。一憑父母之意。擇日于歸姜氏。

大家庭中難爲婦　終朝以眼淚洗面

初婚之後。蠢夫艷妻。居然愛情甜蜜。越年。生一子。姜父得以如願抱孫。頗喜。惟姜氏子愚蠢成性。究不知愛情爲何物。於是閨房之中。時有勃谿。而姜父初又不以其子之蠢劣。反助子責女之不當。淑英處於黑暗家庭中。於是難爲其婦矣。偶出外。鄰里中復多冷言嘲笑者。女益不勝其怨抑。常背人飲泣吞聲。其後雖與姜子名爲夫婦。實則無半點愛情。淑英五六年來。固無日不在眼淚洗面中也。

好個娘舅肯幫忙　甥女經濟我担負

去歲。姜氏父母相繼死。女乃得稍伸其抑鬱。然以生父之頑固。自已又未能經濟獨立。故仍不敢貿然與其夫決裂。惟有安心忍受耳。今歲。革軍進佔蘇省。一時婦女解放之呼聲甚高。女之舊同學。多有任職黨部者。知女受壓迫於舊家庭。過其非人生活。咸爲不平。女之舅父某。平時頗憐女之境遇。至是乃復允助其經濟。女旣得外界之援助。遂毅然提出與乃夫離婚。

父親與母親離婚　難爲了做兒子的

女旣向官廳提起離婚訴訟。即與其夫分居。其所提之理由。則以夫無正業。且有痴愚之病。故實難與之偕老。要求姜宅退還奩資一千元。並酌給贍養費。又附一條件。則所生之五齡幼子。須由原告帶領也。姜子平素與女本不愜。女去固亦所願。故對於女之請求離異。並不表示反對。且謂奩資亦願退還。惟贍養一層。則不願擔負。而對於所附之條件。尤極端表示反對。且謂離妻固所願。離子則雖死不從也。此點雙方辯論甚烈。官亦無從論判。結果由雙方親戚調停。以子斷歸姜氏。惟此子將來成人長大。須贍養其母之終身。於是離異之約乃妥。一對蠢夫慧妻。遂於上月間實行宣告離婚矣。

⊙記兩翁垂死精神貫徹之異　士研

近頃因事至京口。方擬乘此秋高氣爽時。拉友人爲金焦之游。詎知未遂淸游之興。反遭兵革之禍。雖竄伏鄉間。尙安眠食。而一時欲歸不得。飽受虛驚。槍砲聲震耳欲聾矣。主者爲李姓。翁孀弄孫。一家雍睦。子一。爲小學敎員。余避難其家。方坐定略談。而李氏子踉蹌至。余問此間能否無礙。李氏子謂道路迂曲。且隔水。當可無事。李氏子吐屬頗雅馴。因告余以前村金翁死狀。翁年近七十矣。前淸秀才也。方其父在時。翁事之極孝。妻某氏。稍不順其父。金翁即逐之還母家。居半年。妻病。金翁知醫。妻母來邀之診治。蓋已不得已。仍來求婿也。金翁故與妻和睦。以堂上故。逐之使歸。欲其悔悟耳。旣聞病重。即趕去爲診脈定方。經數次始愈。妻亦以命幾不保。夫活之。深悔前事。自陳願歸。孝事堂上。金翁父亦嘉其子太固執。於是妻亦能孝順。子婦皆孝。鄉里咸稱道。此三四十年前事。父後病癱廢。擁處二年餘。金翁夫婦。晝夜分工侍奉。尤爲遠近所稱。此次金翁死。以七月十日。病月餘矣。至七月八日。氣垂絕。忽問今日是否七月初十。家人語以今日七月初八。翁曰。余當以七月初十日死。余父是七月初十忌辰。他日忌辰家祭。余當扶持余父同來也。言訖不語。而氣息僅屬。惟隔數小時。必問初十已到否。其女自夫家歸侍病。擬誑語以初十已至。蓋憐其父久延爲苦也。翁之子某。力戒不可。曰。吾父必欲初十日終命。是孝也。烏可欺之。至七月初九下半夜。已交初十子時。乃告以初十日已到矣。金翁微微點首。少頃氣絕而逝。其精神可謂貫澈矣。余因此事。憶及前年吾里胡禪翁死時情狀。頗與相類似。禪翁年六十餘。病危之時。爲八月十五晨。問今日何日。是否八月十五。家人答以正是中秋。禪翁曰。今日余不宜死。今日爲余孀嫂陳氏忌辰。若余亦今日死。他年子孫無知。家祭時或幷入一席。是褻我嫂叔之禮也。我必須延至明日。方可死。遂延至八月十六日丑初乃逝云。

⊙匪窟脫險記　醉癡生

一昨傍晚。晤友任子堯三於某酒樓。相與劇談。任子曰。日前有城內某名醫被綁脫險之事。汝知之乎。余搖首。任子曰。其事至險。亦至趣。今試爲君述之。當可多浮一大白也。余曰唯。伊遂述其事之經過如下。

醫程姓。當中秋後一日。正在診務粟六之際。忽有一人來。出示一婦人之藥方。謂昨日此婦曾到府就診。詎服藥後。腹痛反增劇。今病不能興。特來邀診。遂至掛號處。開明腐址。爲法租界某處。並付診資六圓數角而去。至午後。醫乘汽車風馳電掣而往。抵該處。爲某里某號。一垂髫女子出啓關。導之入。醫見客堂中陳設至簡單。惟長櫈數隻。心頗忐忑。及登樓。則客堂樓中。亦祇一桌數長櫈。心大疑。方趦趄間。突有甲乙二壯漢出。甲出示手槍。指其胸曰。茲蒙大駕光臨。請暫留此間。醫故以傷科起家。夙知拳術。出不意。以拳猛擊甲脈窠。手槍乃砉然墮地。醫亟力搏其人。扭作一團。此時乙匪拾得槍。以甲與醫互扭。欲加射擊。恐傷甲。正思相助之法。甲與醫已自樓梯急轉直滾而下。醫富膂力。甲匪殊不敵。醫遂起身飛奔奪關而出。車上人力車返。追匪追出。見汽車尙在里口。詢汽車夫曰。汝主人何往。車夫亦機警。答不知。我車蓋雇自公司者。匪乃擇之去。抵家後。驚魂未定。則一紙書至。來自匪窟。略謂足下僥倖。竟得脫網而逸。然汝父子數人。此後之危險。當更甚於前。吾等爰再警告足下。此事決不甘休云云。醫自是戒備甚嚴。特雇警守衛。凡就診者。一一由警伴至案前。至出診則須有保戶云。

影戲場

⊙紀美國之新戲院　何挺然

美國有新戲院曰洛克山(Roxy)者。規模之偉大。設備之周全。爲世界冠。而營業之盛。亦破世界影戲院之紀錄。紐約金融報。曾有關於該院開幕來營業概況之記載。述之彌詳。爰譯其要者。以實自由談。亦以見美國影業發達之一斑焉。

該院開幕於本年三月十一日。至六月五日止。除開幕之一天。所得三萬餘金外。自三月十二日起此三十一星期內。計收入二百二十一萬六千八百五十八美金。其間以四月十六日起之一星期。爲營業鼎盛時期。蓋春光正好。機關學校。咸暫停歇。以度此年僅一度之復活佳節也。於是客家亦徒增。一星期內收入達十二萬九千五百二十四金三角五分。該院開支。每禮拜約在五萬至七萬金之間。此二十一星期中。淨餘所得。當不下百萬美金。亦云鉅矣。

⊙中秋同樂記　沈鏡蟾

中央黨務學校以此次孫軍旣墨。而又適值中秋佳節。於是乎有同樂大會之舉。光華燦爛。笑語生春。洵韵事也。是烏可以無記。

綵色繽紛之會場　會場設於大操場之南。搭一平臺。中供總理遺像。圍以鮮花。臺前臚列翠竹花卉。成半月形。場之四週。滿懸青天白日小旗幟。間以紅綠花紙。爵炬璀燦。而月色娟娟。似亦展其笑靨以向人者。

雙簧與國技　八時開會。首爲王獻芳童寫瑞二同志之雙簧。配搭極當。堪稱珠聯璧合。扮相做作之滑稽。令人噴飯。鄧象英張名騊丁作韶三同志之國技。精神抖擻。手法俱極純熟。具生龍活虎之妙。宜其采聲之盈耳也。

楊德文女士之崑曲　楊女士。豫人。工崑曲。歌「琴挑」一闋。極抑揚頓挫宛轉之妙。幾疑置身廣寒宮闕。聆霓裳雅奏也。一曲旣終。翩然下臺。餘音猶嫋嫋耳鼓。足令聞者讚嘆焉。

校役大唱四郎探母　有倡議於座者。以旣屬同樂。不能獨使校役向隅。衆然之。主席周頌同志。乃強一校役周貴生登臺表演。周從容而上。唱四郎探母一齣。嗓音尙佳。坐宮一段。唱來頗能動聽。惜操京胡者。似嫌生疏。未免減色耳。

歌聲琴韻　戴石生女士。素擅歌舞。是晚歌「可憐的秋香」一折。珠圓玉潤。清麗悽惋。由楊德文女士奏琴和之。楊女士工崑曲。不圖琴藝亦復極精。琴韻歌聲。聆之神往。戴女士以餘勇可賈。復作單人舞。舞態柔捷活潑。如遊絲之裊空。似片雲之出岫。博得采聲不少。誠藝術界異日之俊才也。吳挹峯先生之笑話。以及第一軍第一師周同志等之梅花三弄合奏。他若王保身同志臨時參加之山東大鼓。均極美妙。末歡呼口號而散。則夜將闌矣。

撮爐獲金　傳爲鉅富

無錫南門小婁浜。殷某者。家貧。業鐵匠。月前撮一爐灶。掘地僅尺。獲一缸。滿貯金銀。約值六七千金。遠近鄉里。一時莫不傳爲鉅富云。（王恨石）（卻酬）

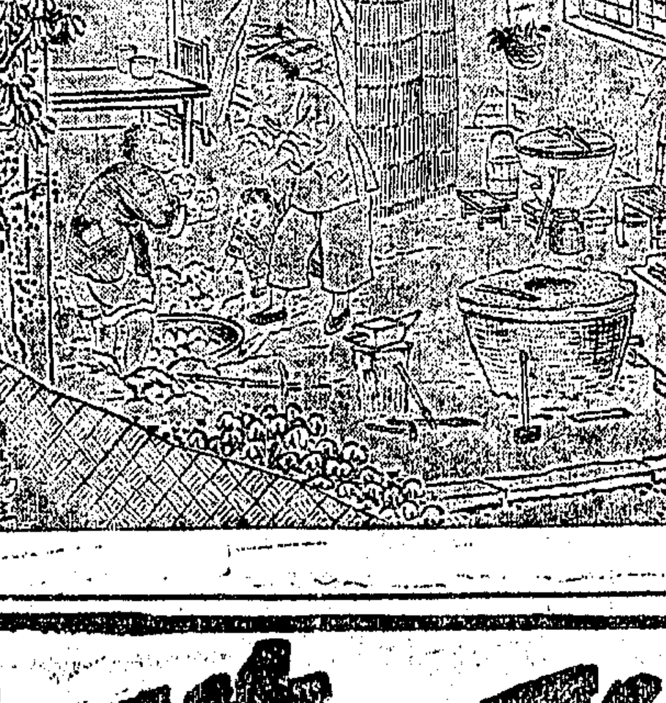

⊙人間地獄（續一八六）　天笑

第七十六回　一封書誆花仲妙腕　三字獄成竹具靈心

遂孫道。安當我想倒也不難。他們都是從十五歲到十七歲正要出風頭的女郎。又不是七老八十歲的老太婆。一聲嬌鳥。還怕什麼。嘯秋道。就是這一聲嬌鳥難弄。……正要說下去時。却見白蓮花老三推門進來。臉上發出急落形狀。說道不好了。今天老太婆忽然把阿妹敲了一頓。說我們鬼鬼祟祟。常在小房間裏。交頭接耳的說話。我剛纔問他要一隻鑽戒戴。他鐵青了面孔。理也不理我。我只怕我們商量的事體。他有點覺察了。萬一被他關了起來。我只有拚命一條。給他拚了。說着。把個粉臉。擱在程藕舲的肩頭上。眼淚似斷了線的珍珠一般。遂孫道。三小姐。你別哭。你一哭。不但是你們大少心裏難過。連我們也想不出主意來了。老太婆旣然如此可惡。我們一定給你大家想法子。趁姚二少在這裏。他也許有點主張。不過照你所說。這事情已經是很急的了。白蓮花道。我今天不回去了。回去以後。一定被老太婆關到小房子裏。弄得叫呼不答應。也許吃他的苦頭。賣到北京廣東哈爾濱。也論不定呢。說着。又擦眼淚。嘯秋道。老太婆的小房子在那裏呢。白蓮花道。在法租界自來火街。嘯秋沉吟道。這事不發難則已。旣發難了。確是要防他們一着。白蓮花道。就爲了這個緣故嘘。而且我知道老太婆認得的包打聽和白相人還不少。着實有人保他的鏢。要是弄得不好。我被他關了起來。賣到別場化去。怎麼好呢。二少。多多謝謝儂。搭我想想法子。嘯秋道。單單你要脫離嘉興老二。我想這事並不煩難。就是脫離以後。怎麼一個善後之策。你們想定妥了沒有。再者。單是三小姐一個人。我們也就不必和他顧慮。聽說你們還有好幾位。是不是要一同走呢。白蓮花道。這是要一同走的。一則我已經答應他們的了。到臨時反悔。我一個人拍拍屁股走了。丟他們在那裏吃苦頭。我心上是過意不去的。遂孫想到那裏。不覺喝一聲采道。好。三小姐很有義氣。白蓮花道。二則不帶他們一同走。他們因爲恨我的緣故。或者要破壞我的事。因此要走非一同走不可。嘯秋道。這也顧慮得是。不過他們這羣人。出來以後。怎麼辦呢。白蓮花道。我也只得再想法子。

此頁報紙印有佛號　敬禮不可褻瀆

諸君閱報至此請虔誦南無阿彌陀佛　或百遍　或千遍　或十遍　當獲現世十種功德

(一)常得諸天大力神將。並諸眷屬。隱形守護。
(二)常得二十五大菩薩。而及一切菩薩。常隨守護。
(三)常爲諸佛晝夜護念。阿彌陀佛常放光明。攝受此人。
(四)一切惡鬼。若夜叉羅剎。皆不能害。一切毒蛇毒龍毒藥悉不能害。
(五)一切火難水難寃賊刀箭牢獄杻械橫死枉死。悉皆不受。
(六)先所作罪。皆悉消滅。所作寃命。彼蒙解脫。更無執對。
(七)夜夢正直。或復夢見阿彌陀佛勝妙色身。
(八)心常歡喜。顏色光澤。氣力充盛。所作吉利。
(九)常爲一切世間人民恭敬供養禮拜。猶如敬佛。
(十)命終之時。心無怖畏。正念現前。得見阿彌陀佛並諸菩薩。手持金臺。接引往生西方淨土。盡未來際。受勝妙樂。
三尼弟子敬啓

愈了遺精還有希望
本京行福特經理法 [illegible]

首創老牌　玉容丸　專治男女面皮黃黑 [illegible]
雀斑容素 [illegible]
雀斑藥水 [illegible]
酒刺藥水 [illegible]
生毛髮藥 [illegible]
拔毛藥 [illegible]
癬疥藥水 [illegible]
大和製藥公司發行　上海三馬路 [illegible]

非常靈驗　癩疥瘡藥　接元堂啓
止痛斷根　心胃氣痛散　9181
拔毒止癢　癩疥瘡藥
德商雙龍洋行
愛面貌姣艷　請用　鏡面散
容貌醜陋爲人生之一大缺陷　鏡面散有改醜陋爲姣艷之效
主治　雀斑粉刺　油光黑氣　皮膚粗糙　汗斑烟容　狐臭等類
生髮膠　人壽室醫藥啓　上海山西路五馬路口

程鳳生醫生秘製◉包愈斷根
立止遺精丸
專治夜夢遺精無夢滑精 [illegible]
德和　會賓樓

趙南石天然治瘋草
功效略例
贈送券
橋保湯允莘 [illegible]

協濟瘋癆醫院特請丁梅仙女醫生專治婦女科
子宮病　赤白帶　乾血閉經
本院時有多數婦女。以乾血癆病來院就診。既經診定。乃子宮生有血瘤。帶病瘤等物。其耗蝕日久。似乎乾血癆症。因月經停閉。小腹脹滿。似乎懷孕。人有子宮生水瘤者。成瘀塊者。最新一種療法。去病通經。一日稍愈。良人之花柳。傳染赤白淋。痛不可言。本院用最新法。療治不宮。受孕者。一經診治。花柳小流。蒸盜汗。潮熱。成病包治。並無危險。梅仙女醫。仙藥及針。限日全愈。並包治久不受孕。內服藥。拔號路遠加倍。診金一元。（英租界愛文義路門診上午。新閘路梅白格路人和里口）協濟瘋癆醫院謹啟　E2268

⊙各團體消息

▲婚禮誌　上海平民產科醫院女醫士吳芹芳、於本月二十二日、與何曦雲君結婚於三馬路慕爾堂、何君係禾中望族、服務學界、歷有數年、今執教於中德產科女醫校、並兼職某稅務機關、俞女士亦精諳醫術、品性端莊、聞於婚禮畢後、即欲赴杭旅行、約一星期返滬云、

▲澄衷校友會開第二次執監會　澄衷學校校友會、於前日(二十日)下午五時、在母校會議室開第二次執監聯席會議、到委員十二人、公推陸企豪爲主席、議決案如下、㊀准張秋元辭監察委員職、以次多數王宗培遞補、不准楊守餘辭監察委員職、惟有時得推一代表到會、挽留曹慕管辭監察委員職、全體通過、㊁前籌備委員會計劉緯綸報告賬目、議決設法付還、㊂移交前校友會存欵、致函前會計陳賓勤、㊃各校友會費從速收集、㊄駐校本會辦事處、函商母校當局後即行佈置、㊅秋季大會、定國慶日舉行、與學校方面合作、並添加游藝節目、舉行會員叙餐、以助興趣、㊆籌備秋季大會委員、即由全體執監委員先任、計分總務出版游藝叙餐四股、積極籌備、聞定於二十七日開第一次籌備會、各校友如有游藝或文字作品(校友消息等)以備刊入特刊、

▲英法夜社添設女子晚學班　乍浦路頤和里英法夜社、新近添設一女子英文晚學班、除星期六日外、每日下午五時半至六時半爲授課時間、無論已讀未讀均可學習、科目分讀本會話文典等、詳章備索、需郵二分半云、

⊙商場消息

▲三友社新出自由布長馬甲料　三友實業社新出自由布長馬甲料一種、以自由布更印以各種美術花紋、製成長馬甲後、花紋散在馬甲下段、頓覺美觀、每件售洋二元五角、減價期內概售九折、

▲麗華公司新到大帮貨品　南京路拋球場麗華公司、二樓綢緞疋頭部、近日運到各種最新式、如長馬夾料、及各種新裝刺花呢、又西裝部聘請名師、督造時髦披肩大衣、現有數十種、據云、顧客往購者、均贊其價廉物美云、

▲燕華樓酒家開幕誌盛　英租界四馬路神仙世界隔壁、燕華樓酒家、日昨舉行開幕、門庭若市、熱鬧非常、其著名者、爲咖喱雞、軟滑可口、製法特佳、餘如信豐雞、鳳爪城鮑、八寶全鴨、俱係該樓精製妙品云、

▲時新昌擴充營業　南京路時新昌綢緞號、歷年營業蒸蒸日上、原有商場、陳設不敷、現將後進房屋翻造完工、刻該號特設廉價部、閃色巴黎緞每尺七角五分、各色線春每兩一元一角五分、鮮美關綉花邊每碼一角、價格底廉、以酬顧客云、

▲華興糖菓餅乾公司行將開幕　公館馬路紫來街口新開華興糖菓餅乾食品公司、自製優美糖菓衛生餅乾、以及各種西點麵包等食品、悉用科學方法、加工監製、聞門面裝修行將工竣、不日舉行正式開幕云、

▲鴻順泰茶號舉行開幕大減價　公館馬路紫來街口鴻順泰茶號、裝修業已工竣、佈置精雅、規模宏大、內部陳設、均已就緒、聞定於九月初一日起舉行正式開幕、照碼八折、一星期爲限、以示優待云、

▲大陸雅霜之暢銷　五馬路大陸藥房、發明之嫩面雅霜、久已風行全國、爲男女界所愛賞、因是銷路暢旺、歷年增加、本屆定貨期內、各埠客絡繹訂定、超出往年兩倍以上、該廠出品、在今日國貨界中、已佔得重要位置、挽回利權不少、誠抵制聲中之好消息云、

▲中國自製首飾小銀箱出世　首飾箱一項、市上經售

每日每客隨門票送至尊牌香煙兩盒　大世界　逢星期日改贈十二枝紅雲牌香煙一盒門票並不加價

大京班續排三四本西遊記

本場自頭本西遊記開演以來。竟至座無隙地。茲應各界人士之要求。爲點綴中秋佳節起見。准于中秋十五日演頭二本。十六日起開演續排之三四本西遊記。大鬧地府。大鬧天宮地府。俱屬精華聚要。如孫行者大鬧天宮地府。變化神奇。場子緊湊。全班名角。各竭所能。其中主角飾孫悟空者之專門拿手傑作。比衆不同。不可不一觀此別開生面之齊天大聖也。

四龍君公畢歸海。美猴王除魔回山。
觀元生乘舟赴試。施恫隱放生結緣。
醜公主陷妹欺母。俊龍女遭險隱瞞。
老夫妻各護所愛。惡船夫害命圖錢。
須菩提指迷贈甲。因討飯誤犯嫌疑。
帶箭逃恩人晤面。孤男女李下瓜田。
播是非激怒老龍。恩生愛私求母援。
東海君望風捕影。逐親女担水忍殘。
甘受苦愛情不變。娘悲兒乏策周全。
衆千金勸妹忍辱。按家法會審通姦。
兒郎貌衆女心歎。莽叔父成就良緣。
各洞主朝聖獻寳。水晶宮逢蝦遇龍。
得神針過索盔甲。美豔福四美姻聯。
獻盔甲救衆逃難。六魔王發結金蘭。
睡夢中魂遊地府。嚇十殿閻君心寒。
勾簿册猴類不死。金箍棒打倒酆都。
五六本接續排演。露布時再爲細談。

露天影戲開映
假面人
（加映）
滑稽新聞　二本　一本

⊙音樂家勃蘭來滬　音樂家勃蘭氏(Aledander S. Brain)向在北京大學及音樂專門學校、教授音樂歌詠音譜、並講述音樂歷史等課、勃蘭氏於一九一二年、畢業於 Petersbourg 大學之鋼琴及音樂科學、曾担任劇場及音樂班之指揮、於一九二三年在意大利(米蘭京城)悉心研究唱歌、以冀深造、學成後乃於一九二四年來華、在北京大學任音樂教授、名振一時、北京人士、莫不知之、刻由京來滬、寄寓南京路十五號、電話中央八七一四號、聞勃蘭氏擬招收中華士女、面授鋼琴音樂等課云、

▲三星廠襪部新增毛冷　南京路石路西首三星廠總發行所襪部、新添各種衛生衫・絨線背心・毛絨童帽・童衫・一律廉售、眞絲男襪原價每雙一元二角、減售七角、女襪原價每雙一元者、減售六角、閏大減價祇剩今日一天云、

▲豔花社發行美的信箋紙　西武昌路仁德里五五四號豔花社、特出美的信箋紙一種、該信箋印刷極精美、圖畫亦新穎、信封尤奇異奪目、外用仿西式信夾裝潢、無零星散亂之弊、聞該社委棋盤街文明書局印刷所代售、定價每份洋五角六分云、

北京畫家李益亭之山水

▲物華綢廠零售部減價　物華綢廠零售部、近因氣候將屆冬令、門市營業甚盛、尤以石路口香粉弄內原有之零售部最佳、新近在大馬路集益里口所設之臨時零售部、顧客旺盛、每日以該廠出品最著名之物華葛毛葛軟緞等、門市零售、大有應接不暇之勢、現値減價期內、各貨都削本出售云、

⊙劇場消息

▲混世魔王劇團　混世魔王劇團、係滬上滑稽人才所組織、團員有鄭小秋汪英碩葉承蔭張敏吾張閑林姚庭椿陶延紱朱宗伯等共八人、特聘蔣保廉林灝慶爲法律顧問、潘月樵鄭正秋爲劇務顧問、江蘇財政廳長張壽鏞夫人贈送該團一大紅繡花桌圍、以資鼓勵、聞現正着手進行、不日將有公演之舉云、

▲大舞臺排演雷峯塔　該台所邀尚小雲等南下登臺、所演各劇、頗能得滬上顧曲界之歡迎、茲聞小雲又重排全本雷峯塔一戲、全劇分水門、斷橋、產子、梳妝、合鉢、降妖、祭塔、團圓、八幕、據云劇中如水門斷橋等幕、須彙工崑曲、復嫺刀馬旦者、始克稱職、小雲飾劇中主角白氏、並聞祭塔中反二簧、尤其特長、能將白氏之滿腔寬懷抑鬱描摹到淋漓盡致、聞定於今夜出演云、

▲大世界科天影魔術　該團大小魔術、多至數百套、且能別出心裁、變化離奇、特創一東亞魔幻研究學社於大世界、並備各種器具、聞從學者頗不乏人、日來又研究一種特別幻術、於重九節邀表演云、

▲鸞沖影片公司攝製「水上英雄」　該劇係偏重於武術方面、所聘演員、都係游泳技師、而兼擅武技者、據云、連日在普陀拍取海景、進行非常迅速、昨攝玄玉(徐素娥飾)被困於猩猩一場、頗饒興趣、綠飾猩猩者爲前在盤絲洞中担任孫行者之吳文超　吳爲國技專家、其面目似猿猴、加以精美之化裝、自更相像、此次飾猩猩一角、一舉一動、靡不逼眞、當徐玄玉在遊覽山景之際、猩猩忽自林間躍出、乘其不備、擁而狂吻、玄玉駭極高聲呼救、時適有一僧人經過、覩狀信以爲眞、驚倒山麓、良久始甦、並聞該片外景行將攝竣、不日即須返滬云云

申報本埠增刊分類廣告

雪園　啓事（二）　本園因聘有西人旅館業有名之史助理夫人(Mrs. L. Siegman)故所出西餐口味與普通菜館不同、茲特于每日午晚二餐、添製茶點、惠顧諸君、無任歡迎

今日佳餚　不食牛羊肉者可換
午餐一元　圓蛤湯　炸魚汰汰沙司　海水鷄土司　咖喱牛肉飯　燒豬排焊蔬菜　煎番茄　炒黃蘿卜　甜醬　稅個布丁　已四　鮮果　咖啡
茶點五角（任擇一種）　熱巧克力　可可　咖啡　牛奶　茶　（二）蛋糕　（三）熱司康　（四）熱浜格　（五）餅乾　（六）土司白脫糖漿（熱糖油夾餅二角）
晚餐一元二角半　果盤　奶油司板礼鐵湯　焙米魚蛋沙司　燜捲同牛肉黃蘿卜　烙糖白淋已四　蒸鮮鷄元帥沙司　燜洋葱　蕃薯條　刀苣白脫油　蘋菓板　已四　鮮果　咖啡

出售　惠福紙花　譽滿春申　惠福新奇自發花紙、採用三新茶樓千華戶糊室舞之麗行者、多數新各館以來、大社申已旅居館室每月之三已竟載、惠福紙花總行、南京路中央三九七一〇號

自由農場出售　消毒牛奶　電話西四三〇號　康腦脫路一八八號　無論租界華界均可照送　E4642

▲精美大洋房召頂　茲有坐落法租界環龍路環龍別業內三號三層洋房一宅、內部各間均佈置優美油漆地毯及各種電燈電鈴電話洋磁浴缸一應俱全、冷熱自來水管中西爐灶充足、交通便利、房金最廉、合華人任宅者、氣象宜人、合意者請向本宅領看接洽可也　E4844

極樂唱機　畫眉　BA BA　十八元九角　十九元五角　廿二元一角　廿三元五角
彩鳳唱機　畫眉繡眼　BABABABA　廿一元六角　廿二元一角　廿五元九角　廿六元四角　廿二元一角　廿二元七角　廿六元四角　廿七元
最廣之唱機
不論何種唱機附送每架五列下品　贈送高亭本戲一本　百代本戲一本　唱片油一瓶　鐵針一盒　另有只鋼針一盒
百代高亭維克多大中華等各家唱片置備齊全售價克己　購滿一打送唱片油一瓶
唱片油每瓶三角
上海南京路中市　文明書局謹啓　E2391

▲新鮮牛奶精　補品中要算牛奶最好、上海最有名的生牛奶牌子、衛生最新鮮、老力宏牛奶公司、其出品最好、價廉物美、欲購請至西摩路七十六號、或電話西七一六三號

▲房產出售　茲有坐落愛文義路、地一畝二分、內有優美房屋一所、堂室五間、客堂五間、小間七十號、中國人住宅、及汽車間、浴室等、價廉、欲購者請向四川路中國營業公司接洽　E2380

▲一樓一底吉屋召頂　茲有靜安寺路福煦路口、二樓一底、新造弄內、紅木器具電燈電話油漆俱全、五至七點下午每日可至如欲一頂、點可面洽　E2380

▲汽車出售　茲有一九二六年 Humber 一輛、全車新式機件均佳、車身極新、輪胎全新、價廉、欲購者請投函申報天字第二二六號信箱

▲汽車出售　茲有一九二六年 Studebaker 一輛、車身新穎、機件完全、欲購者請函申報天字第二二七號信箱

待聘　茲有某大學商學士某君、擅長英文、曾在洋行任職、現欲覓一相當職務、茲有公司洋行銀行英文書記或會計之職、如合意者、請投函香港路四號　E4000

啓事　上海渡船公司　本公司備有大小火輪拖船等、日夜專駛、價格低廉、如有下顧、請至北四川路電話中央一一九五號或一一九六號接洽　E1547

新雅茶室　北四川路虬江路角　日夜名茶　點心麪食　樣色時新　陳設精雅

▲購產業者鑒　欲購南京路十五號地皮及上海高等住宅者、請向中央八二三二二號普益地產公司接洽

送福昌綢緞喜幛　凡購綢緞或絲巾香烟均得贈品　三馬路

▲名車出售　茲有機器良好 Buick 汽車一輛、六汽缸、車身華麗、價格公道、欲購者請投函申報天字第二九七號信箱　E4795

▲松江市房出售　茲有松江西門外、市中心地點、市房二所、合計一百數十間、宜作商店住宅、有意者請投函申報天字第二九二四號信箱接洽

▲汽車廉售　茲有一九二七年 Chevrolet 五座位汽車一輛、油漆全新、裝配完全、如有意者、請投函申報天字第九號信箱　E2382

龍船牌肥田粉　那威國肥田粉、爲植物之良肥料、效力最大、可以增加農產、已蒙各界購用、銷路日增、價格最廉、如荷惠顧、請至四川路龍船牌肥田粉公司接洽　E4969

出讓　吳伯滄故畫家書畫　茲有吳伯滄書畫多幅、欲出讓、有意者請至北四川路橫浜橋東興路六號接洽

▲新造房產廉價出讓　北門外法租界、房屋一所、約有兩畝、八熱開路附近、價廉、欲購者請函申報館九石

▲監獄招女主任　本埠某監獄招考女監主任一人、須身體強健、年齡二十以上、四十以下、品行端正、曾在學校畢業、有相當學識、願就者請開具履歷、投函申報天字第四九五三號信箱

▲聘請買辦　茲有某大洋行、欲聘請買辦一人、須著名殷實商家、有保證金一萬兩以上、有意者請投函申報天字第四九四五號信箱

▲女教授待聘　某女士曾在大學畢業、擅長數理化各科、願任家庭教師、有意者請投函申報天字第四九六五號信箱

▲待聘　某君現在本埠某學校畢業、英文算學均優、欲任公司或洋行職員、請投函申報天字第四六八號信箱

▲英婦教授英文　英國女士某某、經驗豐富、願教授英文、學校家庭均可、有意者請投函申報天字第四九九八號信箱

▲待聘　某學者著名大學畢業、曾任教員多年、數理科學教授經驗充足、欲就家庭教師或學校之職、請函申報天字第四九八九號信箱

▲女打字員待聘　茲有女打字員、熟諳中英文打字、欲就洋行公司職務、請投函申報天字第四九二〇號信箱

▲義務教授待聘　某君學有專長、願義務教授、有意者請投函申報天字第二一九二號信箱

▲待聘　某君中學畢業、精通中西文、欲謀相當職務、請投函申報天字第二一六七號信箱

▲聘請女秘書　茲有某公司、欲聘請女秘書一人、須通曉中英文、年在廿五歲以下、品行端正、願就者請開具履歷、投函申報天字第四九七六號信箱

▲招請本埠抖銷員　某公司新發明一種日用必需品、每月薪水數十元、如有能力者、請投函申報天字第四九八一號信箱

▲聘請書記員　茲有律師事務所、欲聘請書記員一人、須字跡端正、通曉法律、願就者請投函申報天字第二三九四號信箱

▲招請通信員編輯員　某國文通信社、招請文編輯員、有意者請投函申報天字第四九九八號信箱

蘇州瘋科　張慎夫專家　先生對於瘋科中獨具擅長、無論何種危險之症、經先生診治、均能藥到病除　北京路胡家宅　E

醫藥　現銀出借　本公司有大宗現銀出借、抵押房地產、如有意者、請向四川路二十二號接洽　E2321

▲宿舍出租　北四川路崇業里、上海青年舍、房間清潔、膳食衛生、按月收費　E2194

▲尋租　如有房屋出租、請示知上海法租界路一二三號接洽　E2282

銀行寫字間召租　本行有最新式寫字間、光線充足、冷熱水管、電梯暖爐、均已裝設、地點適中、在九江路四川路口、有意者請面洽　E

▲優美房屋出租　茲有優美住宅一所、光線充足、裝璜精雅、有浴室、地點在七六路、如有意者、請面洽　0494

出租　▲王師子書畫潤格　堂幅三尺十二元、四尺十六元、五尺廿元、冊頁每件四元、扇面每件三元　E1050

俞法三例畫　山水人物中堂四尺五元、五尺六元、六尺八元、扇面四元、冊頁八元、立軸五元　E

書畫　▲徵求義父母　茲有某青年、欲徵求義父母、如有意者請投函申報天字第二二六五號信箱　E2377

▲塘瓷業家注意　茲有某廠工程師、經驗豐富、欲就相當職務、請投函申報天字第一七七一號信箱

徵求

▲花柳送診　周星一醫生根治花柳的六零六每針一律二元　出診隨時　各科日夜

▲同病相憐專責療癧　生雷安甫　E4599

耳鼻喉專科李清茂醫師　診所　時間　E2785

耳科專家　專治耳聾耳鳴耳痛耳流膿水等症　E4794

西洋年輕女子　按摩術　E4381

凌九烟外科　E

花柳　精理花柳　E

▲美容術　美國女士、精通美容術　E

上海中國瘋病醫院　專治各種瘋癲、痛風、麻木、四肢筋骨等症　E2395

▲縫紉刺繡社招生　本社專教中西各式刺繡縫紉、學費從廉　E4968

▲教授英文　茲有英國女士、願教授英文　E4837

教育

按摩術　茲有年輕西女士、曾在歐洲著名醫院擔任按摩術及修指甲術、現設寓靜安寺路六百三十二號、並備有電按摩器具、凡面部雀斑粉刺以及全身風濕麻木等症、一經按摩、即見奇效、請於每日上午十時至下午七時惠臨是幸　E4898

著名心靈手相家　海倫巴勒女士　E2302
女士善用水晶球預卜人間吉凶、神機妙算、遊歷世界、可稱到處歡迎、由大連避暑返滬、仍設寓相、凡有疑慮不決之事、或自覺心神不安者、請每日上午十時至下午七時(下午二時另有華譯)、請駕臨愛文義路三十五號、星期日先臨者請預先函約、爲盼、相金仍照前例、概收五元、電話西四四〇二號

△按摩術女士　上午十一時起至八時止　老靶子路一二二號

如何而登分類廣告
如何而登分類廣告。此問題之待解決者。必有人在。蓋雖知分類廣告與人生。有極密切而重要之關係。但至如何程度始登分類廣告。此問題至複雜。茲就一般所欲知者。略述於下。以備萬一之需。
分類廣告。爲最經濟之廣告。故有瑣碎事件。必須登廣告以求解決。而又無鉅大刊資者。如此情形。則以登分類廣告爲適宜。倘其需要目的。祇在本埠者。尤以登本埠分類廣告爲適宜。因發載此種廣告之報紙。其銷數專在本埠。故廣告之效力。亦可立即達於全埠。取價較之各種廣告爲廉。故欲節省金錢者。亦以登分類廣告爲最宜也。

愛多亞路西江西路口首　電話中央九九六二十六號
華昌車行
陽曆九月五日起正式開幕紀念
大廉價
老虎牌脚踏車特價四十六元
大砲牌機脚車四百十五兩　電氣裝置

天一青年新片「女兒國」之一幕

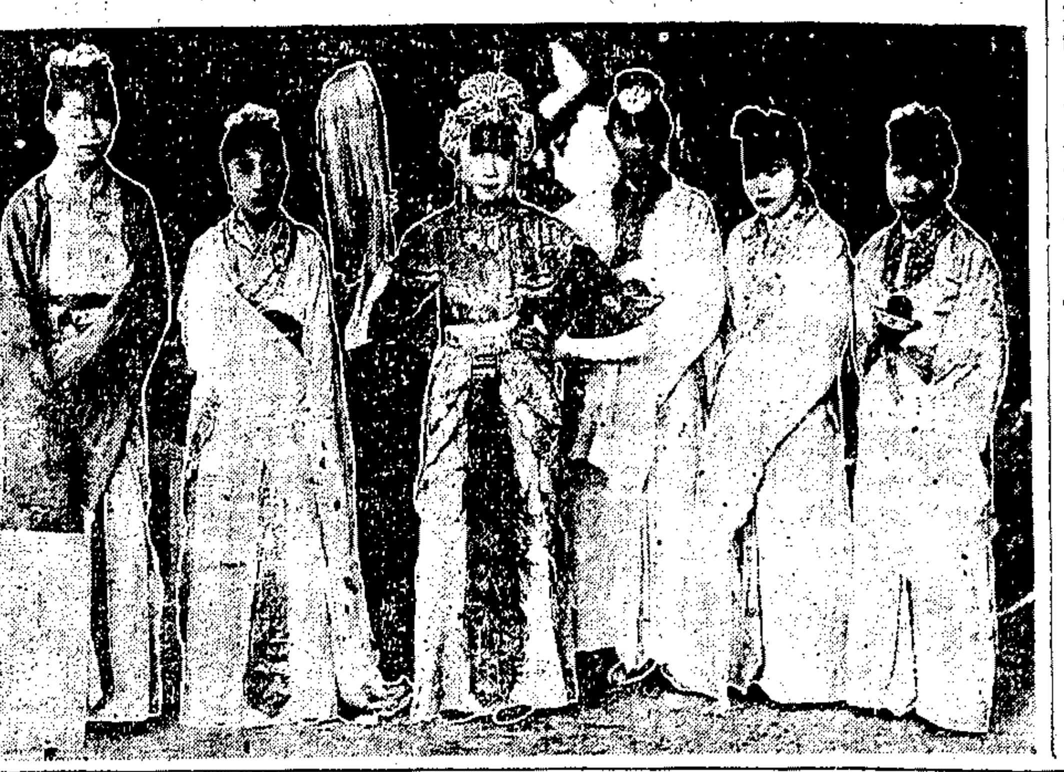

▲中華大戲院開映花國大總統贈送香烟　楊耐梅最近為中華第一影片公司主演之花國大總統一片、昨日已輪至中華大戲院開映、日夜三場、觀者皆衆、夜場隨票附贈美利烟公司出品之月兎牌香烟一包、故賣座較日戲尤盛、並該片以情節表演光綫佈景等事、皆經該片導演張偉濤與各職員審愼考慮、成績斐然、故昨日該院開映、頗得觀者之稱道云、

▲雅歌集歡迎新會長並舉行彩排　顧家弄雅歌集、為滬上最老之票房、會員皆商界聞人、內部組織亦極為完備、本屆選舉、以袁履登君當選為正會長、朱聯馥君連任為副會長、茲聞該集擇定本月二十四日星期六（即陰曆八月二十九日）下午五時、歡迎新會長就職、各會員並舉行彩排、以佐餘興、茲探得是日彩排戲目如下、（七時開演）、張秉衡「草橋關」、陶廷讓「連環套」、陳旭初「一跡太后」、蔡佑人「空城計」、居開泰「捉放落店」、夏禹颺「六出祁山」、盧炳生・孜伯銘合演「游龍戲鳳」、陸景塘・巢漢臣君合演「黃金台代盤關」、張德才・陸守麟・陳章能雙演「全本四郎探母」、

▲北京併映兩名片　北京大戲院、自今（二十二日）日起、將「從軍夢」「草莽英雄」兩名片同時併映、「從軍夢」係卓別麟成名作品之一、其價值可見一斑、且為一九二七年最近再版者、更屬可觀、「草莽英雄」係愛情名片、演員均係一時之選、聞該院雖併映茲兩大傑構、售價並不稍增云、

▲大中國「無底洞」昨日攝竣　大中國影片公司第三陳秋風李元龍聯合導演、林如心主演之西游記「無底洞」、自開攝以來、將近一月、昨日全片攝竣、所攝者、為螺絲大王媚惑唐三藏及孫行者火焚無底洞各幕、媚惑一場、有飾小螺絲精之妙齡女郎數十人、翩翩舞蹈、螺螄大王復百般獻媚、覓得三藏而甘心、此場共攝四十餘鏡頭、林如心特寫數百尺精勁之表演、次復攝火焚內洞一場、將建築一星期費金數千元之無底洞、完全付之一炬、一時攝影場內、火光燭天、而全體職員、除防生意外外、復努力攝製、結果救火受傷者、有十數人之多、

▲滬江公司「海上客」特刊出版　滬江影片公司之「海上客」特刊、印刷清晰、內容豐富、有照相六十餘幅、出版以來、購者極多、其代銷之書局、有南京路文明書局、四馬路大東書局、光華書局、棋盤街國民書局、文明書局、北四川路虹口書店、金發書局、青社等處、

▲「唐夫人」劇中之新樂譜　天青劇社音樂團、前在「鐘聲」劇中、所譜之音樂、頗著成績、茲因第二劇「唐夫人」、業已排練純熟、行將公演、復由裘芑香新編樂譜五、據云、宮商雜奏、如珠走玉盤、飄飄然有出塵之想、而音韻中、芬芳排惻、一往情深、又足補劇情之所不及、所用樂器、中西畢具、而以簫笛持重、洵為別開生面者云云、其譜名如下、㈠明日生南浦、㈡綠蓋舞輕風、㈢關十萬里心、㈣新雁過妝樓、㈤瑤台聚八仙、

⊙任矜蘋受傷案和平了結　任矜蘋在曹家渡與飛姆戲院門前受傷、已誌昨報、該院於發事後、次日即由該院主朱佐湖之夫人、親至新人影片公司向任君道歉、而該處六區警署田巡長亦出為調解、令與飛姆戲院賠償任君驗傷醫養等費、任對於驗傷醫養等費、不甚注意、祇須與飛姆之當事人能明白過失、並使曹家渡該區附近居民、了解事實、足為將來治安之助者、即不深究既往、最後復由與飛姆之王松泉託王惕魚張偉濤二君親至新人公司請任君胞兄力為疏解、乃以登報道歉、並鳴砲登門謝罪了事、而驗傷醫養等費、則由任君自行擔任云、

煤氣廚房
廚房中裝用煤氣烹飪器及煤氣熱水器則不特清潔衛生而無煙煤灰塵且食物鮮美靈便省事
上海大英自來火行　棧子間南京路A三十一號　(3)

漢藝洋行又運到
大帮　皮袋　衣料
皮鞋　石像
貴客光顧請臨
法租界霞飛路三二二號　漢藝洋行謹啓

巴黎醫院
門診上午九時半至下午九時半止　大馬路江西路口南首新康路四號

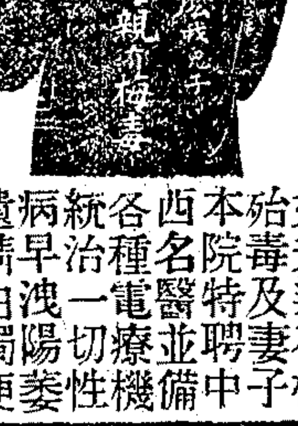

丈夫染花柳殆毒及妻子本院特聘中西名醫並備各種電療機治一切陽性萎縮早洩白濁便毒橫痃病遺精等症

蜀豐銀耳照碼八折
本號廉價至九月初三日止紳商士女各界速急惠臨幸勿失此機會
地址法租界打狗橋口　E3632

老垃圾橋北堍
天和染廠
本月廿四日正式開幕
機器洗染　整舊如新　照碼八折　奉送贈品

二馬路望平街口
廣中綢襪廠
一週紀念大廉價
祇有四天了
大帮新上市全毛織品著名手織時花男女毛絨衫裙馬甲花色美備一律削碼出售
2392 E庚

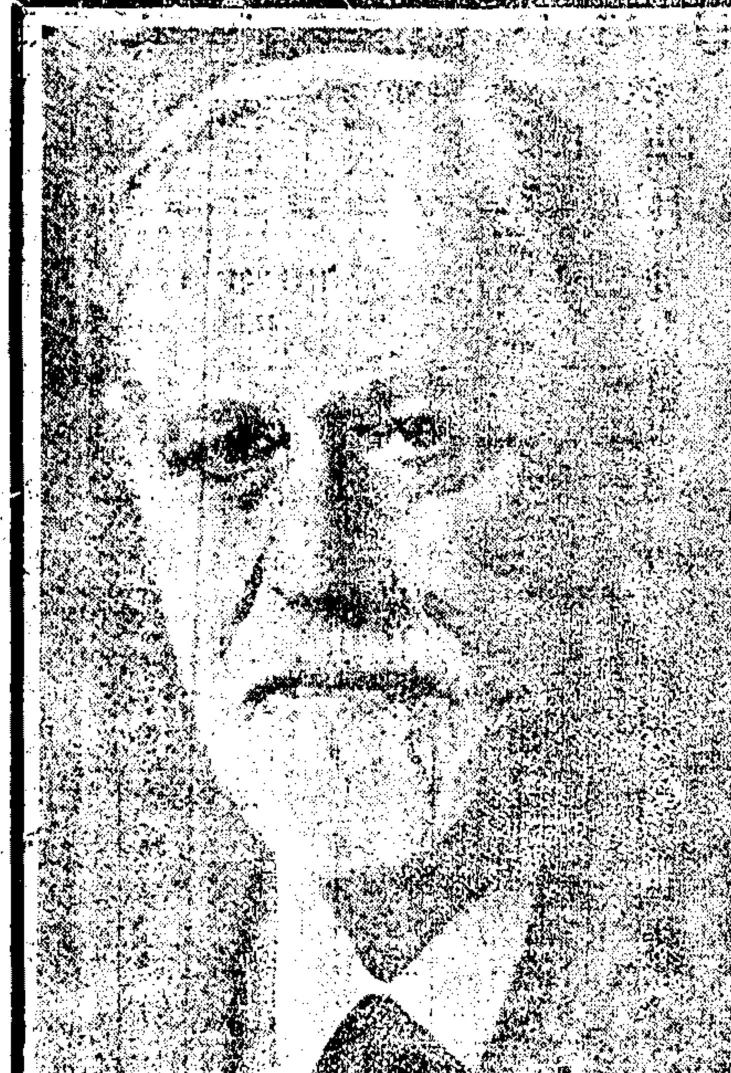

腦病性病專家福爾來博士
本院主任德醫盧施福

腦病性病醫院
腦病科
本院新從德國運來最新式腦病性病電療機凡惱弱記憶力弱頭暈頭痛眼花腦漏腦脹以及一切因腦病而起之症候本院以德國腦性病專家福爾來博士新法治之無不就痊
性病科
性病俗呼生殖器病及花柳病如陽萎早洩遺精梅毒白濁軟硬疳橫痃等本院均以性病專家福爾來博士新法治療奏效極速
院址新世界西首靜安寺路卅九十二號
診時每日下午一時至五時（星期日上午九時至十二時下午停診）診費每號一元二角恕不出診

上海技藝員總聯合會游藝一覽表

怡紅社女子蘇灘
張素蘭
張月蘭　張瑞蘭
新曲時調另加京調漢調用五音聯彈生唱特別燈擺化裝鮮明行頭寓大世界西新橋福昌里電話中央七一〇三

遷移聲明
葉如玉
東新橋浙江路口同春坊二弄

鳳鳴社全體女子蘇灘
錢鳳珍　錢鳳玉
錢鳳弟
時事改良新曲貴府相邀十四元八角特別頭擔加四元八角謝駕臨雲南路三馬路北民和里右弄四百四十七號

新到　女子蘇灘　文武戲法
施湘芸
施湘蓮　施步雲　飛來鳳
女子蘇灘京調新曲五音聯彈十三元八全體女子武功奇術文武戲法十六元八灘簧戲法競爭廉價全班合滿時新檯面電光燈機大世界東新揚子里

乾坤　范少山　范珍珍
盈盈　范醉春　蘇灘
競爭廉價十三元八角　男女親刊
新增特別電燈擔
外加兩元四角至大慶里二百十三號

乾坤蘇灘
筱桂蓀
鄙人由湖回申倘蒙相邀請至大世界北首英界雲南路育仁里內二弄便是

久蒙歡迎最著名最員才實藝唯一女子蘇灘
王美玉
王寶玉　王愛玉
最新時事小曲特別蘇灘滑稽鄉歌電燈新摘十四元八最新特別担加二元四請至大世界北首雲南路裕德里內

新添電燈背景化裝滑稽歌曲競爭十六元八
費西冷（電燈）（新出）
古裝蘇灘男女全班相邀念四元八坐唱十三元八寓西門外方浜橋法界華閣對門壽昌里一號或神仙世界三樓

鄭少賡親傳蘇灘
子　莊海泉　親婚　女　莊月娥
坐唱十二元八　化裝念二元八自滯戲檯寓新新公司後牛莊路中

古裝
施筱雲
蘇灘
男女合演願繡全新行頭時事新賦改良春調京調小曲對唱鄉歌貴府相邀廉價揚名寓大世界北福昌里第三家

周筱虹（遷回原處）
女子雙簧　乾坤蘇灘
女子戲迷雙簧時調京曲價十二元八角琴加二元雙簧蘇灘二班合唱十八元八寓梅白克路人和里五街八百三十五號

玉韻集全體女子蘇灘
蔣婉貞（蔣蓁貞）（蔣寶貞）
貴府相邀價十六元八特別擔加五元六小彈陀麗貞雲貞陳應唱男女滑稽四喜雙簧價十元另八蘇灘連演加四元四駕汕頭路三號電話中八三二五

味芬社全體女子蘇灘
金士芬
由漢回申
特別改良蘇灘精究時新小曲歌賦加送　雙簧　戲迷
專接堂會坐唱十六元八化裝廿元八寓貴州路新新公司北首逢吉里二衖一家

王彩雲（王美雲）（張鳳雲）
男女合唱古裝蘇灘廿元八角坐唱十二元八寓老閘橋三黎弄三四四號或大世界北首西新橋境福昌里第三家

朱媛媛
女子申曲　詞句風雅
貴府相邀競爭廉價十四元八座北京路宋內弄家四百八十號內定期不悞

孫是娥親申曲班
校長
劉子雲
張美雲
孫是娥班詞句風雅競爭廉價改良申曲十四元八化裝申曲十六元八女子蘇灘申曲連唱念元八古裝上海戲念六元八寓大世界北首福昌里第三家

花月英
顧泉生　花月紅
改良申曲男女合演寓太平橋受福里廿號接洽處西新橋福昌里張慕蘭家

遷移聲明
陸嘯梧
滑稽宣卷　改良唱春
本社承接喜慶堂會滑稽新戲念四元八倘演全本如用佈景另議如蒙相邀無任歡迎接洽處跑馬路大沽路口一千二百另五號電話中央四二四九號

黃杏珊
戲迷　三簧
滬六馬路石路口一號或永安公司電話中七六二四號貴府相邀十二元八

邵文濱
乾坤會唱　風雅申曲
相邀請駕法租界自來火街瑞福里一弄六號或大東門內大富貴酒樓接洽

丁少蘭　丁婉娥
男女合演　改良申曲　十六元八
法界大世界東自來火街瑞福里六衖

改良申曲男女合唱
王筱新
王鳳珍　王雅琴　趙月珍
喜慶堂會定期不悞價十六元八法界寶昌路恩派亞影戲院口居安里一號

馬金生
改良申曲　男女合演
喜慶堂會戲價廿元另八寓法界寶昌路恩派亞戲院對面培鈞里七十號或新新公司申曲部定期勿悞

改良滑稽
老東瓜
大鼓
廉價兩班十六元八角
于桂芬
文武京音大鼓
喜慶堂會廣英界三馬路雲南路口第一百十九號門牌

遷移聲明
邱聘卿
拉戲大鼓　廉價兩班十四元八
筱翠花
喜慶相邀寓三馬路雲南路口沿南第一家六〇六醫院樓上二百二十三號

坤明團
改良髦兒戲
專接堂會全體女子時新服裝五著聯彈價廉物美定期不悞價目三十四元八角
（接洽處）新新公司或周筱紅家代接處

聲舞臺（首先發明）（大八提戲）
全新珠台平金行頭佈景機關愛克司光本台新排飛龍傳狸貓換太子戲名齊多不及全登世八元任大世界後萊市街餘慶里口

陳世卿
寧波　南詞
接洽處在天津路北香粉弄保安里二百廿八電話中九七三四問鄭姓可也

阿寶貴
寧波　南詞
特別時新燈担寓北泥城橋汽釘對面鴻福里一街九家電話中九一五二號

陳昌浩
四明南詞　競爭減價
每本三擋四元五擋六元如定長唱全部格外便宜廣北京路宋家弄末家

開口笑
由津回申
特別口技百鳥朝鳳貴府相邀價十二元八寓法八仙橋小菜塲後八仙坊口

百鳥　人笑人　朝鳳
戲迷　吉三評　相聲
特別口技貴府喜慶相邀定期不悞大世界後新有慶里內十七號

魔術
科天影
寓六馬路跑馬廳口遠東飯店對面一百五十四號或大世界內魔術場接洽

文武戲法
田永奎
貴府喜慶堂會相邀價十四元八寓六馬路西首中央大戲院對過一四四號

中西幻術　乾坤戲法
吳品如
貴府堂演相邀英租界油頭路三號電話中央八二五三

由京來申文武技術團
王敬文（王福順）（王福來）（王春來）
甄福貴　陳雲山
堂文戲十元大廣而富立重路女二六
邀武法八八套衛廣司馬里〇號

中戲童四三年念廉
西法子簧十紀大價
歡喜團（小得發）（小翠珍）
周杏泉　周慧珍
男女合演中西戲法童子雙簧滑稽戲迷十四年紀念大廉價六元八錢在外封眉西新英界福塊橋昌里內

遷移聲明
張鳳翔（張玉林）（張玉英）
童子雙簧　男女戲法
大新舞台北首老民和里十六號八元八角

新新獨腳戲
江笑笑（外加）（雙簧）
貴府喜慶相邀十二元八角寓老北門閘橋泰四號或新新公司筱王家亦可接洽定明勿誤

胡壽慶
新奇魔術　女子戲法
男女大套魔術軍樂滑稽貴府相邀寓大世界北首新北橋福昌里

莫悟奇
中西大套戲術貴府相邀請至英界勞合路鑫億里口石房孫娥家是

精神團
張冶兒　易方朔
專會合稽貴邀廿八劇接法八八口路末百七英接廣口路洋社平面坊牛
演男演喜府價八正酒租伽仙沿新家四號租洽西六太西後洋永五
堂女滑劇相目元正議處界橋馬坊屋一十或界花路馬平榮太後安號

獨腳戲（外加）（飛水）
王无能　錢无量
●接約處五馬路廣西路東三百二十號徐同興樓上或大世界競社新劇後台可也（價目）獨腳戲十四元八角●滑稽戲二十八元八角正喜慶堂會定期不悞

鴻運舞臺
全球歡迎　大線八戲
全部狸貓換太子　全部梁武帝
全部霸王別姬　全部飛龍傳

星期園
男女合演滑稽新戲
般一新接久界特花新藝貴邀迎照洋元接大北仁中烟內世而里家光期
園滑堂欲崇製背聘坤府優兒原念八治世首里和紙或界福第如願不
唯接承會加繡景差角相待伊價四角虛界育口泰號大對昌二蒙定恨

女子蘇灘時曲
孫如娥
京調五音聯彈
顧新新電邀貴相十元寓世北福里東三
編式光擬付遞三八大界首昌內第家

京都邱家班
文武燈彩戲法　代接家庭影戲
邱寶奎
五馬路西首跑馬廳老大沽路龍門路口德慶里一一七五號影戲光線充足頗各影戲院相仿喜慶堂會最為合宜價目格外從廉諸君光顧請來一試便知

中央大戲院

每逢星期日星期三換片　電話中央七五一

優待觀客　不增座價

時刻　(日戲)第一次三點鐘　第二次五點半　(夜戲)九點一刻

價目　(日戲)正廳四角　樓廳六角　包廂八角　(夜戲)正廳六角　樓廳八角　包廂一元

轟轟烈烈之純粹古裝藝術大電影

民新影片公司最新偉大攝製

七子山人　書題字幕

胡鏡蓉　范竹雲　李乾初　及　美術博古家鑑定道具服裝分任佈景

侯曜　導演

李應生　黎民偉　監製

林楚楚　李旦旦　葛次江　及男女演員數千人合演

李時敏　譯述英文說明

梁林光　黎民偉　攝影

西廂記

王實甫之名著西廂記一書已在中國文壇占數百年位置其藝術之高超久已膾炙人口寫男女間之愛情極純潔自然故爲超時間及空間而有永存價值之作品本公司爲發揚我國固有之藝術起見耗費十數萬金歷時半年攝成斯片由本公司李應生黎民偉監製侯曜導演洪舜卿女士分幕及擇原著中之佳句作說明梁林光君担任攝影並延聘海上最著名之美術家担任繪飾佈景而以玉質娉婷有大家風範之林楚楚女士飾崔鶯鶯以天眞爛漫嬌小玲瓏之李旦旦女士飾紅娘風流倜儻之葛次江飾張君瑞可稱珠聯璧合並有白馬將軍所率大批軍隊一律御甲負矛乘馬奔戰浩蕩飛騰人心目實爲電影界空前之偉大作品也

節目　驚艷　借廂　酬韻　鬧齋　寺警　請宴　賴婚　琴心　前候　鬧簡　賴簡　後候　酬簡　拷艷　哭宴　驚夢

代售西廂記精美特刊每本小洋四角

西廂畫報每份售洋三分

恩派亞戲院

星期日更映千里眼　電話中央六〇二七

注意　本院長期優待廉價券每本十張樓上三元樓下二元期限至陽歷年底爲止發售時刻每日下午二時至四時

(日戲)三點鐘　五點半　(夜戲)九點一刻

日戲　樓下三角　樓上四角　八角　(夜戲)樓下三角　四角　樓上六角　一元

合衆影片公司神怪香艷武術滑稽影片　西遊記　八戒猪大鬧　流沙河　任矜蘋監製　洪濟導演　李慶麗主演

卡德影戲院

本院每禮拜三禮拜日換片　電話西八七八二

(日戲)三點鐘　(夜戲)七點鐘　九點鐘

(日戲)樓下二角　樓上三角　四角　(夜戲)樓下三角　四角　樓上五角

開心影片公司最新出品唯一神奇滑稽驚世影片　千里眼　本院得首映權　先請各界注意

萬國大戲院

本院每禮拜三禮拜日換片　電話北四八五九

日戲三點鐘　夜戲七點鐘　九點鐘　日夜三次

價目　樓下二角　樓上三角　日夜一律

復旦公司名貴香艷哀情佳片　紅樓夢　全部一次映完

中華大戲院

本院每禮拜三禮拜日換片　電話中央一一九六

日戲三點鐘　夜戲七點鐘　九點鐘　日夜三次

(價目)日戲　(下樓)正廳二角　(上樓)正廳三角　樓廳三角　包廂五角

夜戲　(下樓)正廳三角　(上樓)正廳三角　樓廳四角　包廂六角

中華影片公司第一部香艷滑稽武俠　花國大總統　張偉濤導演　張蘭萍主演

今天夜戲隨票奉贈月兔牌香烟一包

中央大戲院預告

陽曆九月廿五號起連映三天

天一青年影片公司

西游記之一

女兒國

唐僧等行至西梁女國。國中無一男子。女王貌絕艷麗。見唐僧。日以酒筵歌舞款待。欲留爲夫婿。三藏促唐僧行。至西關道。忽爲蝎子精攝去。幽禁琵琶洞。迷以種種妖術。孫行者猪八戒等與蝎子精戰。終爲所敗。後得昴日星君之助。將妖收伏。始救唐僧出洞。美麗明星陳玉梅飾片中女王。施旋風光。令人魂奪。倪紅雁飾蝎子精。柔媚細膩。無出其右。且有攝影上各種新奇變化。及從未見過之奇山勝景。欲觀佳片者。幸勿失之交臂。

並請天青劇社表演第二劇

是劇爲邵醉翁先生編排。敘一交際明星。嫁某富翁後。家中忽發生巨竊案。及命案。又時見種種怪狀。迷離惝況。令人莫測。並於提心吊膽之際。常佐以滑稽穿插。使觀者忽驚忽喜。結構緊湊。趣味濃厚。較之第一劇「鐘聲」更爲優勝。至於「分幕表演」「音樂」「佈景」種種。凡曾觀「鐘聲」者。無不稱許。此劇當又有別開生面之特色。以貢獻於觀衆也。

特別啓事

本劇祇在中央大戲院公演三天。不再在他院公演。幸祈公鑒。

是劇於九月廿五號起與女兒國影片同時公演三天每天日夜二次

第一次在女兒國第一次映演後　第二次開映前　第二次在女兒國第三次映演後

世界大戲院

本星期日准映花國大總統　閘北寶興路青雲路

價目　正廳二角　樓廳三角　包廂五角

日戲二點半　夜戲六點鐘　八點鐘　共映三次

注意　本院爲優待顧客起見特發售全年通用廉價券一種每本七張大洋一元樓廳正廳可隨意入座

天一青年公司偉大古裝歷史戰爭巨片　劉關張大破黃巾　演員二千餘人　攝費十數萬元

城南通俗影戲院

大東門南小南門北　每星期換片二次

今天日夜開演　明星公司出品　張織雲主演　爲親犧牲

三十日起開演四月裏薔薇處處開　連演三天

價目　包廂每位大洋一元　優等正廳小洋四角　頭等正廳小洋二角　幼童減半收費

中山大戲院

院址虹口四卡子橋　電話北二三二五號

今天日夜開映　大中國影片公司出品　林如心主演　半夜情人　全部十一本一次映完

樓上小洋三角　樓下小洋二角

第一次三時　第二次七時　第三次九時

共和影戲院

西門方浜橋外　星期二星期四星期日換片

今天日夜開影　社會歷史哀情佳片　不白之冤　共七大本　加映最新滑稽一套

時刻　日戲二點半起　夜戲七點半　九點半起

價目　特別包廂每位半元　普通包廂每位大洋三角　月樓每位大洋二角　正廳每位大洋一角　幼童減半收費

虹口大戲院

虹口乍浦路口　電話北四〇一八　每逢星期一星期四更換新片

今天日夜開映三次

（西班牙牛大王艷史　范倫鐵拿傑作）

眞假愛情

RODOLPH VALENTINO IN "BLOOD and SAND"

時間　(一)下午三點鐘　(二)晚七點一刻　(三)晚九點一刻

價目　樓上三角　樓下二角　幼童減半　日夜一律

新中央戲院

每逢星期三星期日換片　電話北二三二二號

(日戲)三點鐘　(夜戲)八點半　日夜祇映兩次

(日戲)正廳三角　樓廳四角　包廂六角　(夜戲)正廳四角　樓廳六角　包廂八角

大中華百合影片公司名貴偉大新片

空前純粹古裝歷史傑作

朱瘦菊　王元龍　陸潔　史東山　聯合導演

馬瘦紅　王次龍　周文珠　王乃東　張織雲　王元龍　王英之　謝雲卿　余叔雄　楊靜我

◀主演傑作▶

攝費十二萬元　演員五千餘人

美人計

前後兩部　一次映完

挾美人看美人計！其美無雙！

袁寒雲先生說王元龍之趙四將軍是活趙雲寒雲先生精於顧曲平時耳目所接當然是楊小樓尚和玉幾位名伶的碩藝兒令獨對於王元龍之趙雲深致傾倒足見王元龍的這把架式不在楊小樓老板之下張織雲女士的古裝戲風流嫋娜並世無儔扮相之美更比時髦起看可惜她宜言從此不再獻身銀幕這一齣美人計非但是張織雲女士的臨別紀念戲並且是她空前絕後的古裝傑作愛慕張女士的丰采者千萬不可錯過此美人計美人計自在中央開映以來有口皆碑同聲讚美有人說來看美人計者好比沒有看過古裝片子好比沒有看過中國片子好比沒有讀過三國演義好比沒有看過張織雲王元龍那末今天是在本院第一天開映未看美人計者請挾美人來看轟動一時的美人計　A2400

新愛倫大戲院

院址虹口海寧路中　電話北四五二〇號

陽曆九月廿二號起連映三天　國產尚武名片　工人之妻

（預告）陽曆九月廿五號起映　國產名片　哪吒鬧海

（時間）日戲三時至五時　夜戲七時至九時　九時至十一時

價目　樓上小洋三角　樓下小洋二角　日夜同價　幼童減半

奧飛姆大戲院

曹家渡極司非而路勞勃生路口　電話西四九一四號

十六路無軌電車　十路公共汽車均可直達門口

好運氣

唯一幸運愛情巨片　拍拉蒙公司出品　李却迪克斯主演

時間　下午三點正　下午五點半　晚九點一刻

價目　第一二次　四角　六角　八角　第三次　六角　九角　一元二角

注意　每晚劇終商准公共汽車公司特備專車以利觀客

奧迪安大戲院

今天日夜開映三次

李却白率爾姆斯主演

世界唯一著名巨片

智女救英雄

優待看客價目照舊

時間　下午三時　五時半　及九時一刻開映

李却白率爾姆斯爲世界最著名之明星其表演之細膩舉動之風流容狀之威武確有他人所不能及之處「智女救英雄」一片以沙漠爲背景劇情有軍事有愛情爲李却生平之傑作愛觀好戲者請早惠臨

價目　(日戲)樓下七角　樓上九角　一元二角　(夜戲)樓下九角　樓上一元二角　一元五角

北京大戲院

最新建築規模宏大中國唯一之影戲院

北京路貴州路口　電話中央七四一〇

今天日夜開映：日戲三時　五時半　夜戲九時一刻

卓別麟傑作

從軍夢

一九二七年再版

◀加映▶　愛情名片　草莽英雄

"The Law of Lawless"

價目　日戲　正廳小洋三角　樓廳小洋六角　花樓小洋九角　夜戲　正廳小洋四角　樓廳小洋八角　花樓大洋一元

一九二八年

愛山克斯

優美六汽缸車

大車之舒適
小車之經濟

THE NEW 1928 ESSEX SUPER SIX

愛山克斯一九二八年最新式優美六汽缸車

美國著名愛山克斯一九二八年最新優美六汽缸車之價值與經濟實開世界汽車史上罕有之新紀元因此車內容舒適異常駕駛輕易可喜外觀則美麗絕倫機器則經久耐用雖與較貴數百元之汽車相比亦足以跨耀羣衆即以經濟之眼光測平時開支之節省與購車時價格之奇廉亦無不衆口一詞十分滿意也

大批優美六汽缸新車已於九月十八號（星期六）由美運到刻正陳列於大西路三十六號新建樣子間內歡迎各界惠臨參觀自下星期一起俟裝置完備後歡迎各界試乘新車至於購買與否在所不計耳

忠告

諸君未見未試未知愛山克斯新車以前

諸君千萬勿要買較貴較劣之其他汽車

中國總經理

怡昌汽車行

HUDFORD MOTORS

地址 大西路三十六號

電話
路七一一一號
一及八
陞八七二

上海第一高尚大影戲院 靜安寺路卡德路口

夏令配克

今日下午五時半晚九時一刻開映

華納兄弟公司最新出品

大明星 蒙脫勃留主演

交際禍

（愛情警世名片）

女明星羅斯密勒配演

明月公司

百星

今日日夜開映

良心的痛苦

Antonio Moreno in "A Guitly Conscience"

老靶子路福生路各界車輛直達院門免費照會

時間 （日）下午三時五時半 （夜）八時半

日 樓下三角 樓上六角 夜 樓下四角 樓上[illegible]角

新開橋北

閘北大戲院

蒙古路口

神州影片公司出品

難為了妹妹

全部一次映完

今天日夜開映三次

樓上大洋二角 樓下大洋一角

第一次二點半 第二次六點半 第三次八點半

新舞臺

大中國公司出品

猪八戒招親

今日下午三點至五點七點至九點九點至十一

樓上小洋四角 三角 樓下小洋二角 一角 （兒童減半）

卡爾登影戲院

今天開映偵探奇情新片

烏鴉黨

Renee Adoree & Lon Chaney in "THE BLACK BIRD"

大明星郎卻乃愛都麗共同拍演

時間 由三點至九點循環放映並不停止九點三十分夜場開映券價照常不加

誰人都知道郎卻乃善於化裝有千面人的徽號而法國女明星愛都麗的藝術更是無人不知今烏鴉黨一片即他們生平得意的作品內容怎樣諸君看後便知道了

愛普廬影戲院

北四川路海甯路北

今天五時半晚九時一刻開映

紫籐恨

欲防患於未然請購止痛藥水

每瓶一元

此水係用科學方法根據秘方而製成專治各種傷痛如牙痛腹痛頭痛筋骨痠痛瘋濕腹痛以及一切無名腫毒時疫急痧等症莫不奏功如神

上海根偉製藥公司監製

總發行所 上海愛多亞路卅二號公和洋行

本埠各大藥房均有出售

本埠增刊二

⊙劇場消息二一

▲大中華百合公司之意中人　大中華百合公司新片「意中人」、爲萬籟天所導演、萬去歲製「難爲了妹妹」、爲人讚美、「意中人」爲新編之作、情節曲折奇詭、含蓄極深、由黎明暉主演、昨在新園攝取外景、該園景色絕美、尤富有鄉村風味、攝入片中、爲之生色不少云、

▲「白芙蓉」公映有期　「白芙蓉」這三個字、在華南各地、老早就印入了人們的腦海中、因爲他是粵中名伶朱次伯的拿手好戲、他能雷厲風行、享盛名於一時者、當然是在乎朱伶的歌喉清脆、音韻繞樑、然而劇情微妙動人、固爲其中最大的成分、華劇公司裏的張惠民、他對於粵曲有極精銳的鑒別、他見「白芙蓉」一劇、雖朱伶至已死了、而該曲尚盛行、他知道「白芙蓉」的潛勢力、是很大的、所以就決意將他改編爲電影的劇本、於是「白芙蓉」三個字、在上海也很聞名、在數月前、在本報劇場消息欄常常見到「白芙蓉」消息、并且知到他有很美麗的背景、有驚人的武術、有細膩的表情、但是在國產影片消息宣傳中、的確有許多妄自誇張、說得天花亂墜、追至一觀他的影片時、常有許多嘴裏哼着「上當」「上當」的、我對於白芙蓉消息、也不敢十分相信、以爲亦不外如此罷了、當華劇公司在嶺南樓宴客時、并且試映新片「白芙蓉」、餚核既盡、杯盤狼藉、素幕忽張、銀光乍閃、於是「白芙蓉」遂完全映現於衆賓客的眼前、九幕已完、齊聲贊美、我於是才知該公司的消息、是言眞語確、誠不我欺的、現在該片要試映了、地點是在中央大戲院、日期是本月二十四日、公映期是二十八日、仍在中央開得該片有好幾幕加染了五彩顏色、非常美觀、現在將本事介紹於下、「醉翁之意不在酒」、這句話可以代表長安酒店的主顧們的意思、因爲長安酒店店主的女兒、白芙蓉、生得非常的美貌、雖沒有沉魚·落雁·閉月·羞花的好、但是她那雙秋波似的眼、實在可以令人心動、而且她很和氣地親自招待、因此那班不會吃酒的也來吃酒的人、都要天天跑去照顧一次、雖然不能得到她的垂愛、也總得到她的玉手斟杯酒、和見見她的美容、胡山陸義鴻也是長安酒店的主顧裏的兩位、他倆也可以算是競爭討好白芙蓉的敵手、胡山恃他有錢有勢力、陸義鴻倚他一片忠懇熱誠、末了還是義鴻戰勝、胡山失敗、因羞成怒、和義鴻在酒店裏打得好似落花流水、有一天胡山碰着白芙蓉和陸義鴻遊湖、眞是怒氣冲天、暗暗地潛入水裏、幾將船弄翻、陸義鴻和白芙蓉正談得卿卿我我的時光、不提防胡山的暗箭、撲冬跌落水裏、仇人相見、又在水裡大打特打、一場水戰、結果也是胡山戰敗、胡山屢次失敗、忍無可忍、與龐虎龐鳳等設計、將白芙蓉騙走、藏在蔴布袋裏、又被陸義鴻用偷龍掉鳳的手段、擒住胡山、將白芙蓉換出、龐虎龐鳳將袋抬回秘密室、祇謂大功告成、打開一看、誰知破綱袋中的乃是胡山、正所謂一場辛苦一場空了、陸義鴻雖然得勝、惟悴時上亦受微傷、白芙蓉將她自己頸上掛的珠鍊、除了下來、研成細末、替義鴻敷傷、不料被義鴻的父親碰見、誤會兒子做那桑間濮上的勾當、細查情由方才明白、即請智禪和尚代他嚴束兒子、自己親送白芙蓉回去、白芙蓉的母親正在嚎痛啕哭、忽見陸翁將女兒親送回來、那眞感激到萬分了、當即訂妥婚約、選到陸翁的梅園裏、以免再受他人蹂躪、陸義鴻自受父親訓誡之後、在寺裏埋頭用功、忽聞僕人跑來報告說是白氏的婚約已成功、又說白芙蓉已經搬到梅園、陸義鴻聽見這種好消息、立刻寫信先去安慰白芙蓉、並約定本晚親到梅園談敘、不料這封信落在胡山手裏、一方面龐虎龐鳳埋伏要道、用繩將陸義鴻絆落馬下、一方面自己喬裝老人將白芙蓉騙走、陸義鴻跑到梅園的時候、白芙蓉已經中計、馬上跟踪尋找、追到危崖山坑的險處、揉繩過去、胡山見陸義鴻追來、也就不慌不忙、等到陸義鴻揉到山坑的當中卽將繩纜割斷、復將白芙蓉綑住海濱的秘密窟實行强逼手段、誰知陸義鴻跌落山坑、復由別條山路尋到、白芙蓉因保持清潔、投海自盡、陸義鴻趕到的時候、已經來不及了、陸義鴻祇得赴水找尋、無奈茫茫大海渺無踪跡、復沿岸嗟嘆自恨無能、白芙蓉投入海中、被一漁夫救起、留在船裏、忽聞陸義鴻嗟嘆的聲音、出來一看、彼此相見、正所謂有情人終成眷屬、陸義鴻與白芙蓉返棹同來的時候、夕陽在西山上面、現出鮮豔的紅光、似祝他倆的幸福、（來）

▲中央開映「西廂記」之盛况　民新出品古裝「西廂記」、昨日起在中央戲院開映、日夜三場、每場開映之前一時、看客已蜂湧至、鵠立院外、候買座票者數百人、開映時、觀衆歡呼、聲聞院外、該片宗旨、係以打倒舊禮教爲骨幹、能迎合近代潮流、本事如下、「唐有崔氏女、小字鶯鶯者、父爲丞相、以病薨、鶯鶯與孀母鄭氏、弱弟歡郎、扶柩歸葬、路出蒲郡、止於普救寺、時方春暮、天氣困人、崔老夫人因令侍女紅娘伴鶯鶯至前院閒步、時有張生名珙者、入京應試、游於普救寺、見鶯鶯驚豔之、驚爲天人、而鶯鶯臨去秋波一轉、更使張生魂銷魄盪、張生於翌日商諸普救寺長老法本、賃寺之西廂而居焉、得閒見紅娘出、乃迎揖之、道其衷曲、紅娘憮然而去、歸爲鶯鶯言之、鶯鶯每夜於後園焚香、園與張生所居西廂、僅

使用電灶

烹調時可兼辦別事
不似舊灶之時時着
人管理不可或離也

工部局電氣處

樣子間　南京路廿六號
辦公處　福州路十七號
電話　中央六六三〇一

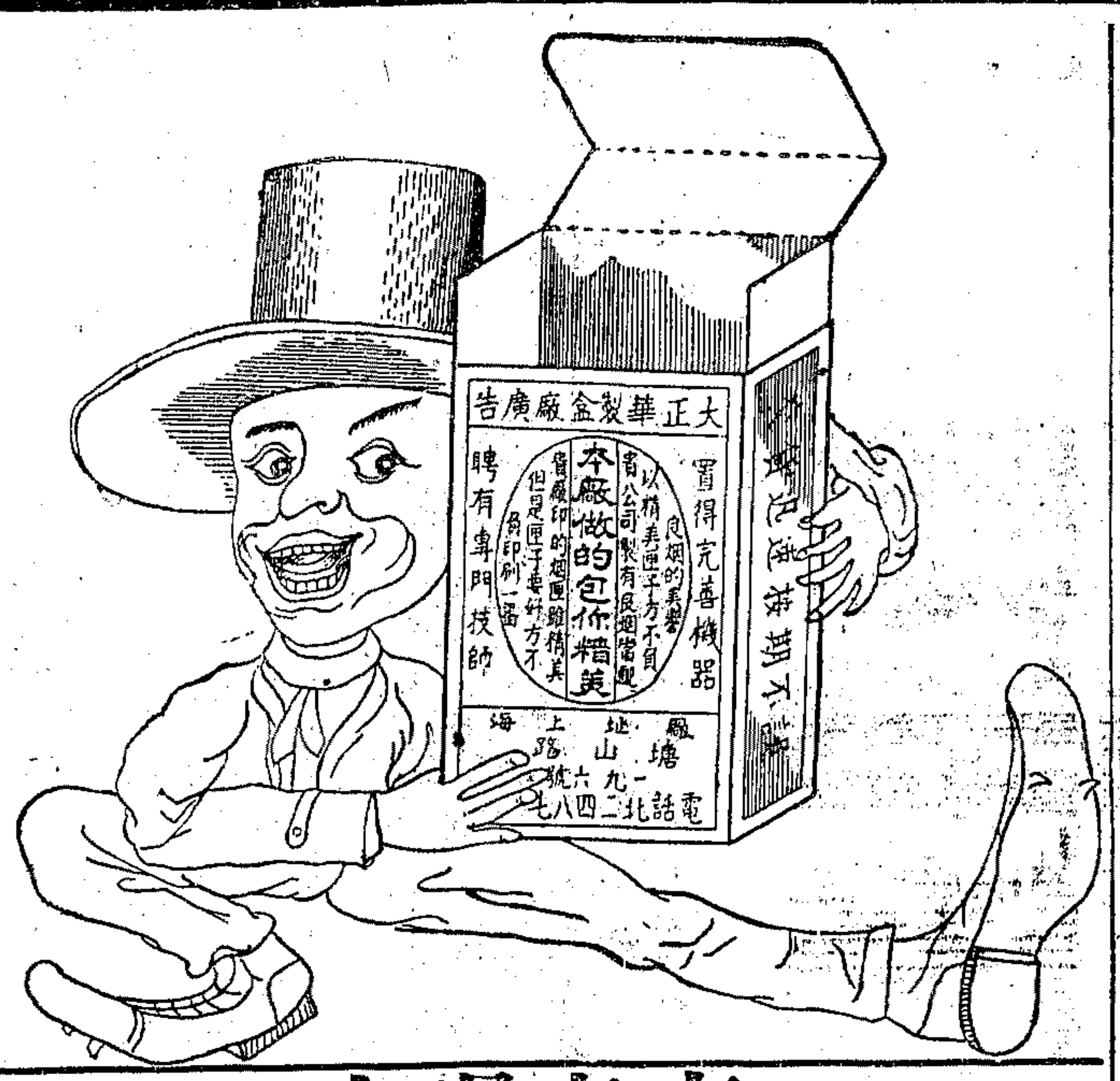

高亭唱片　我國唱片界異軍突起之　係南北顧曲家最贊賞者

大減價只有二天了

梅蘭芳　太眞外傳　天女散花　嫦娥奔月　轅門射戟　西施　御碑亭
余叔岩　洪羊洞　珠簾寨　戰太平　空城計　八大鎚　狀元譜　魚藏劍　搜孤救孤　李陵碑　烏盆記
荀慧生　穆天王　玉堂春　虹霓關　鴻鸞禧　審頭刺湯　孝義節

譚小培　陳德霖　言菊朋　馬連良　徐碧雲　譚富英
摘纓會　桑園寄子　打棍出箱　洪羊洞　孝感天　虹霓關　彩樓配　孝義節　法門寺　轅門斬子　汾河灣　法場換子　清官冊　奇冤報　寶蓮燈　擊鼓罵曹　迴龍閣　戰蒲關　珠簾寨　四進士　清官冊　雍涼關　審頭刺湯　祭江　薛瓊英　女起解　寶蓮燈　御碑亭　定軍山　珠簾寨　南陽關

孫是娥　夫妻相爭　摘石榴　捉牙虫　怕家婆　敗子回頭
王美玉　新馬浪游　捉垃圾　交好運
范少山　舊貨攤　交好運　寶橄欖　做人家　踏陽婆　做樂材
鄭少賡　孩兒歌　哈哈笑　時髦大姐　滑稽口　吃熘看　鄉下大姐
丁少蘭　阿嫂偷情　告賈郎　情痴眼　戲叔　唱鞋　小花離分

外埠函購請向本行分銷處上海南京路望平街心聲唱機公司接洽

高亭華行敬啟

笑舞臺　電話三五一五
月樓八角　官廳七角　特廳六角　頭廳三角
花廳八角　特廂七角　頭廂五角　二廳二角
念七夜新編本地風光寫實新戲
五少奶手鎗
明夜開演　新編最近蘇州血案　謝品泉被殺記

崑劇傳習所　假座徐園　八月廿七日戲
（今日起改演日戲下午二時開幕）（每逢星期六日加演夜戲）
日戲　冥勘　賣書　納姻　漁錢　端陽　藏舟　相梁　刺梁　羞父　花報　瑤臺

神仙世界
今日起門票每位大洋一角

神仙世界女子京戲　八月廿七日夜戲目
門票每位大洋一角場內招待一律女子各場參觀不另取資
（小美）石　李　石石　董　施（小美）李　董　石　石　石
（日）蓉叔蘭英梅鑫月紅（夜）勝蓉蘭英月紅叔　梅　艷　鑫
（戲）草岩　武　艷培　法　（戲）奎草　取　南岩　培
寶雞　洪羊洞　家坡　兒屏　下書　門寺　斬龍青　奪頭彩　帥印天門薄　全　情　本　郎

神仙世界文明新劇　日夜戲目　門票每位大洋一角場內招待一律女子各場參觀不另取資
張方王　愼　王　李　黃　王鄧馬
恨映呆　曼醉恨
儂游公　愁紅　死恐　曼英　鵑　聲　君春　情
（廿七日戲）碧玉簪　（廿七夜戲）頭本一串珠

新新花園新聲大劇場　門票二角　另不取資
趙趙水　蔣　客　吳　串
（日）志君上　英鳳　（夜）
秋甫飄　打　宦　鳳池
（鳳凰山　武松殺嫂）花鼓　鼎足三分
頭二本（全班合演）紅蝴蝶

新新花園鐘社男女新劇
六本紅衣女郎

新新屋頂花園　門票二角　另不取資
坤明女子歌劇團
筱　洪　劉　翠　德　劉　朱
六喜依笑峯麗筱峯琴仙雲鵬
（日）惡僕　（夜）燒骨計
精神團
張　易
治兒　方朔
（日）跎屈配　（夜）借妻

榮記大舞台八月廿七夜　著名文武藝員拿手演煩好戲
價目注意（月樓優廳二元特別包廂一元六角頭等正廳一元二等正廳七角三樓包廂四角）
王沈王張于張　王　小陳朱　環球獨一青衣花衫　林
蘭艷匯竹蓮桂又宸翠花月素雲　尚小雲　樹森
芳芳川軒仙芬高富遠梅　許士林　白素貞　許漢文
投軍別窰　虹　改良蜡廟　翠屏山　（全本雷峰塔）

大新舞台　盛記　八月廿七夜戲　電話中央五零六五
價目注意（花樓官廳八角　特別廳包廂四角　三層花樓三角　三層頭等二角　三層二等一角）
嚴何碧小孟吳陳吳李張陳　蓋　黃　張趙邱孟
佩雅琴孟君桂佩卿桂君質筱　國金治昭
秋秋芳七武芬打罵芬玉彬穆叫天玉麟斌元雲藩
五本桃花女　鼓曹　（霸　美人英雄　王　蓋世無雙　別　唯一名劇　姬）

天蟾舞台　男女合演　八月廿七夜戲　電話中央二三二七
價目注意（特別包廂官廳八角　頭等正廳四角　三層花樓三角　三層特等二角　三層頭等一角）
魏陳琴劉高白劉　麒　琴　王劉郭董彭劉李
德永秋韻百牡漢　　　芸奎玉志春桐春
奎芳秋歲丹臣麟童雪芳　官芳蓉揚珊軒棠
新排九本　新劇十本　初次華麗緣　徹演

法租界共舞台　男女合演　八月廿七夜戲
價目（特包八角　頭包六角　特廳八角　頭廳六角　二廳二角　三層廂三角）
張馬小粉于袁陳　小　王張　姚　玉　蘭　李
少秀蘭菊花雨小樓彩　文月　桂
泉英春　萬勝　亭　伐　霞　英蘭　祥亭　姚玉英　芳
金錢豹　泗洲城　李陵碑　子都　戲迷傳　頭本　全本瀟湘夜雨

大世界大京班廿七日夜戲目
佟邱梁陳小　蓋　邱蓋花女　三四本
（日）月德俊菊桂月天紅（夜）德天翠叫天　西游記
（戲）紅成闓芳元來拿　（戲）成紅琴拾
高登　黃金　（大鬧地府）

大世界競新社新劇　八月念七日夜戲目　另不取資
黃章劉王　兪　章　胡　張　董張吳王
麗曉滌无　天懷鐵國
霞霞華能　樵翁擁翠君安彩霞　厄玉魂香
（日戲）前本百花台　（夜戲）范高頭

大世界鴻福堂紹興文戲　八月念七（日夜）戲目
曹沈張姚張葉趙張雪　王　沈兪駱朱李金黃王兪
得九配芳支得雲雪玉　桂存福小泉世半雲福
富紅蓮美寶鳳芳梅　永春　芳喜林寶奎江奎龍言
（日戲）雙金花三本　（夜戲）前本珠蟒袍

大世界天韻集南方歌劇　八月念七（日夜）戲目
吳錢張孫諸曹陳張沈顧朱潘褚王黃金史
維笑志和雲儒雅艷衡偉儂霞雲雪似雲桂玉德
新倩黎尚飛君秋齡艷馨鶴馨麗生
（日戲）玉連環　（夜戲）沉香扇

大世界紹興大班八月念七（日夜）戲目
韓張陳徐陳汪胡陳李　胡　金周水林王張周邵王
德六寶家志蛟大金玉　鳳林　水春仙金乾桂金靈桃
寶八林官益奎海貴水　潮生花敖興芳龍芝春
（日戲）鳳凰閣　鬧滄洲　奇雙會　（夜戲）藥茶計

大世界民鳴社男女揚州戲八月念七日夜戲目
劉筱筱　臧　筱　筱　徐　喬筱沈
文玉玉　樂玉筱
城鳳英　雪梅玉蘭玉琴宏選　爲翠梅
（日戲）打城隍　前本財福星　（夜戲）過花關　皮五　本癩子

先施樂園大京班　鐘點復舊　廿七日夜戲目
（日十二點起至夜十二點止風雨無阻）
日戲　頭本朱洪武　夜戲　貂蟬

先施樂園優美班　鐘點復舊　廿七日夜戲目
（日十二點起至夜十二點止風雨無阻）
張筱王　劉　朱張張花　筱劉劉花張張朱侯
（日）美均子少舫笑紅曉義俠（夜）均鳳少義俠曉紅笑勝
（戲）英培雲　儂艷崑　螺　（戲）培霞舫　獅　崑艷儂奎
蜥峪　刺媳　查頭　子樓珠　簾　寨

先施樂園武林班
楊陳孫楊　沈　楊韓池魯
福嘯半菊翠紅文君秋醒
壽奎笑英　才元犢夫
（日夜戲）賣油郎獨占花魁女

先施樂園揚州班
陳姜陸唐　呂　戴孔陳倪
醉大長錫正才小少萬乃
梅餘貴奎　六蘭福壽
（日戲）王清明　（夜戲）孝燈記

小世界乾坤大劇場廿七日夜戲目
門票每位小洋二角全體女子招待各場概不另取資
苗倪趙　張　趙　單　劉倪富　單　張　趙
（日）鳳文慶紫珊鏡雲德元（夜）先文仙德元紫珊
（戲）林龍樓寶送打出　殷　（戲）臣龍舫　鐵　春　鏡雲
蟾酒棍箱家堡　籠山秋配冲宵樓

小世界愛華社新劇念七日夜戲目
門票每位小洋二角場內招待一律女子各場參觀不另取資
任謝王陳　王　侯　王　周　張　湯錢唐諸
飛鳳美明　春　楨　桂天笑亦
熊翔儂珠情夢候美霞增桂生枝儂儂珍
（日戲）悶葫蘆　（夜戲）三縣並審

小世界越劇念七日夜戲目　門票每位小洋二角場內招待　一律女子各場參觀不另取資
張張金周趙　童　金　謝　紫張黃倪兪
小忠梅伯永　金琴雲竺傳
巧德榮林笙　正初　雪芳　雲碧相芳仙生海
（日）頭本雙珠鳳　（夜）中本董梁瑞

小世界八月廿七日影戲　門票每位小洋二角場內招待　一律女子各場參觀不另取資
加映　滑稽警察　犬命不幸之幸
蔣介石北伐記
▲時間▼
新劇場　五點至七點半
露天　第一次八點至九點一刻　第二次九點念五分至十點半

一端之際、一夜、月色橫空、張生於墻角偷窺之、見香几三上、遂後一香、紅娘代祝曰、「願俺姐姐早嫁如意郎君」、鶯鶯拜罷、如有所感、乃倚欄長嘆、張生聞之、因高吟一絕云、「月色溶溶夜、花陰寂寂春、如何臨皓魄、不見月中人、」鶯鶯聞之、亦和一絕云、「蘭桂深寂寞、無計度芳春、料得高吟者、應憐長嘆人、」二人隔墻酬和、已是惺惺惜惺惺矣、鶯鶯爲追薦亡父、於普救寺大作佛事、張生亦以錢五千、帶齋一份、是爲崔張二次相見、張生自見鶯鶯後、寢食難忘、而鶯鶯一寸芳心、亦念念於張生也、會有賊人孫飛虎者、聞鶯鶯美而艷、乃以五千兵圍普救寺、欲刦之爲壓寨夫人、崔氏母女聞警束手無策、鶯鶯欲自盡、以保清白、老夫人惶急、允有退得賊兵者、以鶯鶯妻之、張生乃獻策、爲修書致其故人白馬將軍杜確、且以言激寺僧惠明齎書前往、白馬馳救、其圍遂解、賊兵掃淨、老夫人設宴以謝張生、令鶯鶯把盞、筵間老夫人告張生、鶯鶯已字其內侄鄭恆、願以金帛酬張生、囑其另娶、張生大失望、憤不欲生、紅娘憐之、允爲劃策、是夜、張生從紅娘計、待鶯鶯拜月時、彈琴代語、訴其衷曲、紅娘窺得鶯鶯心事、乃告以張生將去、鶯鶯命留之、於是兩人兩地一樣害相思矣、一日、鶯鶯遣紅娘至西廂視張生疾、張生丐紅娘傳書、鶯鶯見書、始而怒、終則作詩報之、詩曰、「待月西廂下、迎風戶半開、拂墻花影動、疑是玉人來、」張生得簡、喻其旨、驚喜欲狂、是夕、張生果踰墻而往、鶯鶯見而怒責其非禮、張生自失者久之、復踰垣而出、絕望之餘、而病轉重、鶯鶯亦自悔絕之太甚、心大憐之、會紅娘因老夫人遣往西廂問湯藥、乃書一絕寄之、張生得詩、知翌宵鶯鶯來、大喜過望、其病若失、於是往來月餘、爲老夫人所覺、拷紅娘而得其情、不得已、以鶯鶯許張生、且囑其入京應試、得官方准迎娶、於是驪歌一曲、勞燕分飛、兩地裡再嘗相思滋味矣、「四圍山色中、一鞭殘照裡、」張生携一琴一劍、抵草橋店逆旅、下榻其間、中夜、見鶯鶯來、方與敘款、而孫飛虎突至、刦鶯鶯去、張生憤奪追之、擲孫而救鶯鶯、抱之於懷而撫慰之、喜極而醒、方知所遇爲南柯一夢、懷中之鶯鶯、即小廝琴童也、」

▲十三號包廂攝竣　開心新記影片公司所攝十三號包廂新片、係一理想劇、經營三月、業已成功、昨晚在公司作一度試映、據云、演員如左竹修趙公良謝月蒸等、雖屬新進、其表演都能細膩逼真、恰到好處、外景攝自蘇杭、幽蒨秀麗、內景都仿眞特製、可令閱者不辨眞假、全劇情節、離奇曲折、入後愈勝、現經片商及各界之請求、准定於九月初一日試映云、

▲國樂研究社遷移社址　國樂研究社、創設已屆八載、爲滬上最有資格之音樂社、刻因中華路舊社所、不敷應用、已遷移西門外黃家闕路北口慶雲里七號新社所、（華商電車直達門口）每晚仍設絲竹・崑曲・蘇灘・等部、日前舉行慶祝聚餐會、新舊社員之到社參加者、約有百餘人之多、一時頗形熱鬧云、

⊙醫藥訊

▲蔡陸仙醫士診務發達　閘北新疆路永慶里內科醫士蔡陸仙、夏秋以來、求診者甚多、而對於瘧痢等症、別擅專長、聞近兩月間、被治愈者約百數十人、聞嘉定士紳、擬請其赴嘉分診云、

⊙出版界消息

▲青年之友第四期今日出版　青年之友七日刊、編者撰稿嚴精、故每出一期、即有一期進步之表現、刻第四期已於今日出版、內容均係一時佳構云、

▲聯益之友五十四期出版　聯益公司聯益之友、係趙眠雲鄭逸梅所主編、內容文圖並美、五十四期現已出版、各報販處均有另售、定閱處東西華德路二七七七號聯益貿易公司云、

▲「英文算術入門」一書　「英文算術入門」一書、係乍浦路顯和里盛利公司所發行、鮑明章君著、邇來本外埠各日夜校採購者極多、每本售洋七角、購五本以上九折云、

⊙讀者通信

主筆先生大鑒、今閱貴報卓君「商品陳列法之新趨向」、極端贊成、研究而改良實行之、但未知商飾舉專書、可有何處出售、祈卓君答復、或要求卓君、續披露更詳細投稿、登之貴報、以資提倡、則商業前途之一線曙光也、張文華謹上、九月二十一日、

⊙天氣報告

徐家匯天文臺昨日下午四時三十分氣象預報云、天曇、黃海東海之上有北風、另一低壓中心顯似向西北北方進發、過太平洋而至琉球之東南方、又昨日下午三時前二十四小時內本埠氣溫最高七二・三、最低五八・一、去年同日最高九〇・二、最低七二・三、

⊙本刊啓事

投稿諸君・注意下列各事・

（一）文字用洋紙抄寫・勿書兩面・以免排版時有錯誤・

（二）來稿勿用橫寫・

（三）圖畫及文字之註釋・勿用鉛筆及藍水繪畫・

（四）引文稿用英文原文・可省則省・如萬不得已・必須用原名及原句時・先用中文譯名・或譯義・後附原文・如不易明瞭者・可再加以註釋・務使讀者一見即能了解・無沉悶之患・

三馬路　大舞台原址　榮記大舞臺　電話中央五百九十五號

禮聘名震全球獨一無二青衣花衫

尚小雲

廿七夜准演重排文武崑亂傑構名作

全本雷峰塔

水門　斷橋　產子　梳妝　合鉢　降妖　祭塔　團圓

斯劇事蹟詳載於義妖傳至今歌場每値端陽輒演慶節一段稱之日白蛇傳藉爲應時之戲實則此段既不精警又少唱做徒憑武行見長亦不足以傳神阿堵盡此劇之精彩全在表演白氏苦心報恩而遇人不淑致生許多波折無限波瀾其宛慣抑鬱凡有情人莫不爲之扼腕生嘆至描摹夫妻之情愛主婢之忠義時或情致纏綿時或詞句哀惻忽悲忽喜有文有式非得色藝雙[illegible]工青衫復[illegible]馬之且角[illegible]鮮能出色[illegible]員小雲既[illegible]技復求得內庭秘本對於表情做工穿揮靡不獨出心裁方克成此空前絕後之傑搆名劇其中劇情分水門斷橋產子梳妝合鉢降妖祭塔團圓八大幕均由尙藝員一人獨任文武崑亂悲歡離合應有盡有無美不臻況尙藝員天賦歌喉所有祭塔中反二贊尤其特長非他人所敢輕於嘗試此曲祇應天上有人間能得幾回聞尙望　顧曲諸君聯袂偕臨以賞此雅奏也

另有說明書及劇中尙藝員唱詞當場奉贈

特煩尙藝員及全體藝員重排全部明代哀情歷史歌舞名劇

林四娘

排練純熟　即日開演

尙藝員鑒於晚近世界藝術之猛進乃益苦心孤詣蒐求古今來軼事珍聞艷迹韵事足以流傳人世者編爲劇本藉以勸揚忠孝挽回末俗有益世道用心良苦曾將明季婉嫿將軍林四娘遺事譜入新曲旁証遠紹慘淡經營歷數寒暑重經海內名流文治巨子爲之[illegible]方克成此哀感麗艷文武并重之歷史歌劇其中情節穿插穎異非常有歌謳舞蹈劍術陣式應有盡有美不勝舉去春　表演極蒙各界熱烈歡迎咸歎觀止本台爲酬謝顧曲諸君雅意特商請尙藝員重行排演將全部劇詞略爲增益除原有慢板・元板・二六快板・之外復於舞劍開打之後緊接反二簧一大段異常吃重亦唯有尙藝員稟賦之醇厚藝術之湛深堪以勝任而愉快耳劇情另印單行本臨時奉贈凡欲快覩尙藝員化妝文武才貌兼全之婉嫿將軍者盍興乎來至若行頭衣裝之輝煌燦爛雖糜費鉅金猶其餘事更無煩贅述也已

三馬路　榮記大舞台　電話中央五百九十五號

禮聘南北馳名正宗譚派鬚生

王又宸

廿七夜演　翠屏山

禮聘遠邇聞名色藝雙絕二簧花衫

小翠花

廿七夜演　翠屏山

范寶亭　廿七夜　全本雷峰塔

慈瑞全　廿七夜　全本雷峰塔

朱素雲　廿七夜　全本雷峰塔

尙富霞　廿七夜　全本雷峰塔

蔣少奎　廿七夜　全本雷峰塔

李榮昇　廿七夜　全本雷峰塔

孔雀東華戲院

法租界霞飛路四百八十六號

今天日夜開演二次

環球第一著名愛情巨片

不朽的愛情

Monte Blue & Marie Prevost in "THE LOVER OF CAMILLE"

時間（日）五點半（夜）九點一刻　價目（日）四角　六角　八角（夜）八角　一元

虹口梧州路小菜場南　新市遊戲場　門票每位大洋一角

喜劇團（三弦拉戲）　邱笑笑（特別雙簧）　國技武術團（特別武功）　（快活林喜劇團）趙笑林（日戲）怕妻（夜戲）雙本二馬永貞　（四明文戲）小桂寶（日戲）問卜算命（夜戲）自由結婚　張月英　張美云（日戲）沉香救母　（維揚班）黃筱波（夜戲）六本盜太子　施竹亭　施春軒　本灘（本日夜）摘菜心　珠砂計　毛喬奎　李進才　大鬧飛人術　特別時調　古裝蘇灘　異常動聽

永安天韻樓大京班

王樹臣　陸少林　吳寶李　客串陸　陸子良　鞠德奎　伍逢春　小李　長勝　孫瑤芳　周蕙卿　（蔣[illegible] 周[illegible] 趙[illegible] 六[illegible] 謝[illegible] 黃[illegible]）　琴艷芳　小瑞亭　何雪英　何頤馨　張雪芳　印德山　趙君茂

接演念五本念六本狸貓換太子

永安天韻樓影戲場

開映明星公司著名傑作

後本空谷蘭

胃病仙丹

本散係治各種肝胃氣痛用上等名貴藥料製成凡患肝胃氣痛各症無論遠年痼疾初起新病無不藥到病除數服後定能永遠斷根如患胃氣病者請速購服每瓶大洋五角代售處上海漢口路申報館廣告處抱經堂啟